

## Sjömo området

Sven-Olof Eriksson

Till Sjömo området räknas sträckan från Storbron (bron vid Frötuna) till Torpstäng. När jag nertecknar observationerna indelar jag det med olika benämningar inom området från öster mot väster. Nederby (norr om ån), Kolneholme, Sjömosjön, Orrkilen, Hälla, Korrvike och Storbron. Västvalla är inte med i dokumentation. Det området har blivit sammanställt av Ulf Jacobsson under åren. Kanske är det olyckligt att Västvalla observationer saknas i den övriga dokumentationen eftersom skådningen vid Sjömo området har förändrats en hel del de senaste åren. Förut var det så gott som bara Sjömosjön och Västvalla som besöktes flitigt, nu besöks hela området från Storbron ända fram till Torpstäng, både på norra och södra sidan av Arboga ån. Det kan på så vis bli så att någon observation blir helt enkelt bortglömd. Hur det än är så måste fåglarna vid Västvalla flyga dit eller ifrån och har då passerat något av de övriga områdena.

Hittills i år har Sjömo området blivit besökt 153 gånger (1998-12-10 skrivande stund), vilken är den högsta siffran för besök under de fem år som jag noga har fört anteckningar därifrån. Observationerna är tagna från postlådan vid Sjömosjön och även den muntliga vägen. Så har ni varit där, och inte antecknat vid postlådan. Hör av er!

När det gäller förekomsten av rovfåglar, är hösten och vintern i år den bästa jag har varit med om på hemmaplan. Rovfågeln har stannat kvar hos oss på grund av sorktillgången i år. När man går på gårderna ser man spår efter dem över allt.

De rovfåglar som har visat sig flest gånger är ormvråk, fjällvråk och blå kärnhök. Visar här med några diagram hur många till antal sedda individer det varit under åren från 1994 - till dags datum 1998-12-10.

Antal sedda individer 1994-1998.

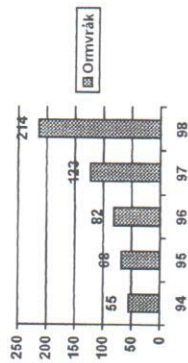

Antal sedda individer 1994-1998.

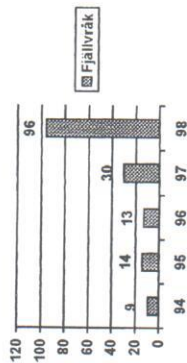

Antal sedda individer 1994-1998.

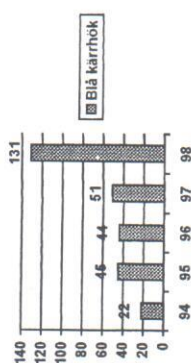

PS. Även några vinterhämplingar har varit stationära vi Nederby sedan den 15 november.

## Skådningen tar inte slut för att det blir vinter !

Andreas Sandberg

Som en del av er säkert redan uppmärksammat så ser vi ut att gå en mycket intressant vinter till mötes. Flera arter uppträder invasionsartat och det är mycket gott om gnagare vilket gör att arter som normalt flyttar har stannat kvar.

Hittills den här vintern är det gott om alla de arter som brukar uppträda invasionsartat, och dessa är sidensvans, gråsiska, grönsiska, tallbit och björktrast. Framförallt är det mycket glädjande att det är en ganska omfattande invasion av tallbit.. Senast det var en stor tallbitinvasion var i slutet på 70-talet. Om man vill se tallbit så finns det speciellt några områden som är att rekommendera. De flesta observationerna som gjorts hos oss i höst/vinter är i de nordöstra utkanterna av Frövi. Framförallt runt Blixterboda vid klubblokalen och runt Rabostan, men de har även sökt sig in i Frövi vid några tillfällen. En annan plats som är att rekommendera är Liaskogen. Ytterligare en plats som kan rekommenderas varmt är Kindlaområdet, där bör chansen vara som störst att få se tallbit. Båda de sistnämnda lokalerna och framförallt Kindla är mycket dåligt besökta, så ge er ut i dessa marker, här finns mycket att upptäcka !

Andra arter som inte är invasionsarter och uppträder i ovanligt stora antal är ormvråk och fjällvråk. Att de finns kvar här har vi de ovanligt mångtliga gnagarna att tacka för. På andra håll rapporteras det vara gott om tretåig hackspett och gråspett.

Hittills har det gjorts två observationer av tretåig och en observation av gråspett i kommunen så det är möjligt att även dessa kan komma att uppträda invasionsartat i vinter. Gråspettar går gärna fram på talg, så ser ni en grön hackspett på fågelbordet så är det med stor sannolikhet gråspett!

Även enstaka starar har iakttagits här och där den senaste tiden med bl.a. 2 ex vid Sällingesjön och 4-10 ex i Frövi. Normala är brukar det bara komma in någon enstaka rapport.

Även runt fågelbordet finns det all anledning att hålla utkik efter udda fåglar. Det är många arter som setts ovanligt sent i höst så man kan tänka sig att arter som rödhake och svart-hätta skulle kunna dyka upp. Bland andra lite mer vanligt förekommande vintergäster kan man nämna stenkäck, bofink, steglits och bergfink. Sedan finns det fåglar som är betydligt svårare att artbestämma. Här kan man nämna den sydliga varianten av gråsiska, rasen cabaret. Den är ovanlig i våra trakter men har på senare år tenderat att öka. Till viss del beror förmodligen detta på ökad kunskap. Jag har fått uppfattningen att cabaret-gråsiskor hellre drar sig till fågelbord än sina nordliga kollegor och det gör ju det hela mycket lättare eftersom man oftast ser fåglarna mycket bättre på fågelbordet än i fält. En släkting man bör hålla utkik efter är snösiska som ofta blandar sig med gråsiskor och även här är det en stor fördel att se den vid fågelbordet.