

87968

391-426

Fågelrapport för 1984

LENNART RISBERG

Årets fågelrapport är den tionde i nuvarande tappning. Den följer samma mönster som de föregående. Det betyder att fågelrapporten omfattar arter som är ovanliga i hela eller en stor del av Sverige. Flertalet arter behandlas varje år, andra vart fjärde år efter ett rullande schema. Den senare gruppen utgörs denna gång av artlistans sista fjärdedel; flugsnappare — sparvar, åren 1981—84. Urvalet av de årligen återkommande arterna ger oundvikligen en slagsida så att södra Sverige blir överrepresenterat. För att i någon mån motverka det, är det främst arter som är ovanliga i Norrland som kommit ifråga bland "4-årsarterna".

Denna rapport innehåller inte de mest sällsynta och svårbestämda arterna. De iakttagelser som granskats och godkänts av Raritetskommittén presenteras i vanlig ordning i en separat rapport i ett kommande nummer av *Vår Fågelvärld*.

Fågelrapporteringen förr och nu

Fågelrapporteringen har haft en självklar plats i *Vår Fågelvärld* allt sedan första numret 1942. I början var det uppgifter om enstaka särskilt intressanta iakttagelser. *VF*:s första årgång innehåller elva sådana, korta uppsatser eller meddelanden. Så såg det ut under mer än tio år, även om omfånget ökade. 1952 kom den första samlade fågelrapporten från ett bestämt landskap (Närke). Den fick snart efterföljare, men ännu i mitten av 1960-talet var det en blandning av rapporter från hela landskap, trakter och spridda iakttagelser.

Fågelrapporteringens tredje skede innebar en målmedveten strävan att hela Sverige skulle täckas med hjälp av ett 30-tal rapportkommittéer, i stort med den geografiska avgränsning som fortfarande gäller. 1973 genomfördes att rapporten från varje kommitté skulle ha en fast placering i ett bestämt nummer av *VF*. Just när systemet närmade sig sin fulländring hade det överlevt sig självt. Fågelrapporterna tog för stor andel av tidskriftens utrymme.

Sista gången, rapportåret 1974, upptog fågelrapporterna tillsammans 60 sidor av de fyra häftenas 350 sidor. Det var främsta anledningen till omläggningen för tio år sedan. Ett annat skäl var att öka läsbarheten. Helhetsbilden för de olika arterna drunknade i alla detaljer.

Efter tio år med nuvarande system känns det som att målsättningen har uppfyllts. Men... systemet knakar i fogarna. Även om fågelrapporterna har haft samma utseende sedan 1975, betyder det inte att fågelskådandet och fågelrapporteringen har stått stilla. Som alla vet har intresset för fåglar varit i ständigt stigande, bl.a. har antalet SOF-medlemmar fördubblats under de tio åren. Det är en utveckling som i alla avseenden är välkommen. Samtidigt har den inneburit att rapportmaterialet har



Om 1983 med rätta kallades "hökuugglornas år" gjorde 1984 skäl för benämningen "havsfåglarnas år". Bland annat uppträdde alkekung talrikt; detta ex. i Kristinehamn 26 oktober 1984. Foto: Stefan Asker.

Little Auk.

- Bl:** 1 ♂ Siesjön 2.6 (GSv). 1 ♂ Inlängan 3.6 (TDe). 1 ♂ Listerby 23.9 (JDr). 1 ♂ Lyckeby 14.10 (CHo).
Sm: 1 ♂ Ryningen, Mörlunda, 1.6 (HOf). 1 juv. Hulstfred 4.6 (KR). 1 ad. ♂ mot NÖ, Eksjö (HSr).
Öl: Sammanlagt minst 10 ex., fördelade enl.: maj (minst 5), juni (2–3), juli (1), sept. (1) och okt. (1).
Gil: Sammanlagt 8 ex., fördelade enl.: maj (5) och juni (3). Av 6 könsbestämda var 1 ♂ och 5 ♀.
Hl: 1 ♂ Påarp 20.5 (TBs). 1 ♂ Halmstad — troligen identisk med föregående — 22.5 (MWh). 1 ♂ mot SÖ, Eketånga, Halmstad, 18.9 (AWm). 1 ad. ♂ mot S, Haverdal 29.9 (LBv).
Boh: 1 ♂ (2K) Bergs kile, SV Uddevalla, 2.6 (JU).
Vg: 1 ♂ Hullsjön 12.5 (BJo, BKn). 1 ♂ Vänersnäs 13.5 (SLq). 1 ♂ Hedeäng, Trollhättan, 17.5 (GD). 1 ♂ Trollhättan 14.6 (SLq).
Ög: 2 ♂ Svältinge, Tåkern, 7.7 (AEf).
Srm: 1 ad. ♂ Landsort 6.5 (Jcd, NH).
Upl: 1 ♂ Övre Föret, Uppsala, 7.6 (JSr, SSd, ULb).
Dlr: 1 ♂ Snöån, Smedjebacken, 11.6 (STe).
Ång: 1 ad. ♂ Nyåker, Anundsjö, 3.6 (RWi).
Vb: 1 ad. ♂ Holmögadd 3.6 (PLg). 1 ♂ (2K) Lillklyvan, Holmsunds skärgård, 12.6 (TSu). 1 ad. ♂ Gebäck, Holmön, 20.6 (BO). 1 juv. St. Fjäderägg, NO Holmön, 4.9 (LAo, RNg). 1 ♂ (2K) Röbbäcksslätten, Umeå, 15.9 (BO).

Årssumman ca 56 ex. är den näst lägsta under 10-årsperioden 1975–84. Den kan ändå betraktas som normal, eftersom årssummorna för sju av de tio åren stannat på ca 50–75 ex. Man ska också hålla i minnet att aftonfalken länge betraktades som en stor raritet i Sverige, med 54 rapporter från den långa perioden 1900–55. Som ytterligare jämförelse kan nämnas att arten bara sågs vid tre tillfällen i HI 1961–75 och inte alls i Vb, mot åtta resp. fem av de nio åren 1976–84.

I Danmark sågs ovanligt få aftonfalkar våren 1984, och bland dem var merparten ad. hanar (*Fugle* 4 (1984), nr. 3, s. 12).

Jaktfalk *Falco rusticolus* (utanför fjälltrakterna i Hjd-Lpl) (—, ca 150 ex., 16–17 ex.)

- Sm:** 1 juv. Ekåsa, Hjälmteryd, 30.9 (CKr, SI).
Öl: 1 juv. Ottenby 1–3.11 (CCe, FHa, MLf) och 12.11 (BOb).
Hl: 1 juv. ♂ Bua 16.11 (MNd).
Ög: 1 ex. Marstad, Ö Tåkern, 10.3 (CE). 1 ex. Strå k:a, N Tåkern, 15.4 (KEw). 1 ex. Säby, Tåkern, 14.10 (TPr).
Vstm: 1 juv./subad. Boda, Västerås, 11.4 (PM, PT).
Hls: 1 juv. Hornslandet 14.1 (BFa, BSe, TLT).
Mpd: 1 juv. Lörudden, Njurunda, 30.9 (JHö). 1 juv. mot S, Hökberget, Njurunda, 10.10 (LO). 1 ex. Åstholmen, Tynderö, 14.10 (IM).
Ång: 1 ex. Mossaträsk—Stormyr, Anundsjö, 10.6 (LBU, ToJ, TBö). 1 ex. Björkåbruk, Sänga, 14.9 (RHö) och 13.10 (ALm).
Vb: 1 ex. Röbbäcksslätten, Umeå, 29.8–30.9 (NNn) och 1 juv. 11.10 (LWE).

Årssumman 16–17 ex. är i undre kanten av det normala. Antalet rapporter från Götaland och Svealand är det lägsta på mer än tio år. Jaktfalken brukar t.ex. ses nästan årligen i Sk, Vg och Upl.

Pilgrimsfalk *Falco peregrinus*

Projekt Pilgrimsfalk redovisar 9–10 häckande par. 22–26 unga blev flygga, vissa av dem frisläppta efter avel — antingen utplacerade hos häckande par eller genom s.k. hacking (*Falknytt* 1984, s. 2–3).

Antalet ströfynd ökar starkt. Liksom förut har det varit svårt att få fram användbara uppgifter från Västskusten (problem att särskilja olika individer). Från övriga delar av landet föreligger rapporter om ca 165 ex. Bara i Sk sågs ca 50 ex., och under 1984 finns rapporter från alla landskap utom Mpd och Hjd.

Från en rad europeiska länder kommer positiva besked beräffande pilgrimsfalken. I Storbritannien uppskattar man populationen till ca 800 par. Den ökar fortfarande, och man bedömer att det inte finns utrymme för mer än ca 100 par till (*BTO News* 131 s. 7). I Norge registrerade man 36 lokaler med pilgrimsfalk 1984. De 12 par som lyckades med häckningen producerade minst 24 ungar (*Vår Fuglefauna* 7 (1984): 224).

Vaktel *Coturnix coturnix* (—, ca 525 ex., 27 ex.)

- Sm:** 1 ex. T-maderna, Säby, 27–29.5 (MsJ m.fl.).
Öl: 1 ex. N Gårdby 1.6 (BMo). 1 ex. Seby, Segerstad, 17.6 (ISg m.fl.) och 26.7 (JÅ). 1 ex. Bredsåtra 30.6 (GRk, LRc).
Hl: 1 ex. Blixtorp, SÖ Varberg, 3.7 (MNd).
Vg: 1 ex. V Stenstorp 15.6 (SnJ). 1 ex. Karlshaga, Tibro, 17–30.6 (gm PÅ). 1 ex. Tranum 27.6 (KGWi). 1 ex. Lillån, Horred, 18.7 (PKu). 1 ex. Hullsjön 25.7–2.8 (ESe, JO, ST).
Nrk: 2 ex. Blacksta 16.6 (PGf, SU) och 1 ex. 18.6 (ÅNi). 1 ex. Segersjö 17.6 (LaJ). 1 ex. Närkes Kil 20.6 (AKa). 1 ex. Degerängen, Hasselfors, 25.8 (RO).
Ög: 1 ex. Kvarnstugan, Tåkern, 26.5–29.6 (KEw m.fl.). 1 ex. Svanshals äng, Tåkern 10–11.6 (TGP). 1 ex. Lövängsborg, Tåkern, 15.6 (NNn).
Srm: 1 ex. Hultebo, Nyköping, 16.6 (CSH).
Upl: 1 ex. Fröjsta, NÖ Alunda, 4.6 (SWt). 1 ex. SÖ Östervåla 4–17.6 (LGn). 1 ex. Hammarby, Danmark, 1–9.7 (TJh m.fl.), dock 2 ex. 7.7 (JLm, SFe).
Vstm: 1 ex. Hovberga, Sala, 28.5 (ÅB). 1 ex. Bovallen, Västerås, 16–17.6 (LHt).
Vrm: 1 ex. Fisksjön, Karlskoga, 20–23.7 (BPT, JHä m.fl.).

Antalet rapporterade vaktlar växlar sannerligen. Fjölårets rekordsumma ca 145 ex. följdes av ett bottenår — även om 1978 (23 ex.) och 1980 (19 ex.) var ännu sämre. Från Sk saknas rapport om vaktel för första gången på tio år, och i Upl hördes 4 ex. mot 42–45 ex. året innan. De flesta av årets få vaktlar hördes i mitten av juni. Efter-sommarens topp uteblev helt.

Mindre sumphöna *Porzana parva* (> 100 ex., 91–94 ex., 8 ex.)

Sk: 1 ex. med honläte Skogshejdan 2.6 (BEP)

Öl: 1 ex. Petgårde 25.5–3.6 (ST m.fl.).

Ög: 1 ex. med honläte Rien, Horn, 4.6 (LNs).

Srm: 1 ex. med hanläte Hallbosjön, Stigtomta, 19.5 (JLr, MHZ) och 22.5 (JGf, JKa). 1 ♂ Rölkärret, Malmköping, 29.5 och 31.5 (RKs, TWg) och 1 ex. med honläte 29.6 (LO).

Upl: 1 ex. Sörsjön, Tämnaren, 4–22.6 (ALd, PJU).

Vrm: 1 ex. Dybotten, Segerstad, 24–25.5 (SLn).

Årsumman 8 ex. är jämförbar med de senaste årens, men klart lägre än under slutet av 1970-talet. Fördelningen över landet är normal. I Finland har antalet rapporterade ökat, 1984 hördes för första gången över 10 ex. (*British Birds* 77 (1984): 588).

Kornknarr *Crex crex* (utanför Öl och Gtl) (—, ca 1030 ex., ca 160 ex.)

Antalet rapporterade kornknarrar har legat på en överraskande jämn nivå de senaste fyra åren. Särskilt slutet av 1970-talet präglades av tvåra kast från ett år till ett annat. *Upl* håller stilen som det viktigaste landskapet på fastlandet, åter med 1/3 av de rapporterade, eller 51 ex. Minst 5 ex. rapporterades från följande landskap: *Sk* (13), *Sm* (16), *Vg* (13), *Nrk* (7), *Ög* (5), *Vstm* (14), *Drl* (12) och *Vb* (5).

Häckningar av kornknarr konstateras numera sällan. Från 1984 finns uppgifter om tre häckningar:

Dls: 1 ad. + 3 pulli. Ödegåden, Gesäter, 12.7 (SNy).

Vg: 1 par häckade Tranemo (GMe).

Upl: 1 par häckade Tierp (CBR).

Norrlandsfynden var som följer:

Gstr: 1 ex. Kofsta, Hedesunda, 28.5 (POLo). 1 ex. Trödje 6.6–3.7 (HKå, LSt). 1 ex. Ångsjön, Järbo, 27.6 (STä).

Hls: 1 ex. Lillbo, Edsbyn, 8.6–1.7 (BHN m.fl.).

Mpd: 1 ex. Slädaviken, Alnö, 31.5 (JOHd).

Ång: 1 ex. Västeraspy, Torsåker, 27–28.6 (AGä, FHa, KH). 1 ex. Sidsensjö fr. 2.7 (gm ASm).

Vb: 1 ex. Gärdefjärden, Lövänger, 1–18.6 (FN, LAO, SAs). 1 ex. Brånsjön, Vännäsby, 3.6 (ULi). 1 ex. Vännäsby 3–10.6 (ULi). 1 ex. Högmark, Lövänger, ult. 6. (FLu). 1 ex. Kulan, NÖ Lövänger, 24.6–9.7 (SAs).

Nb: 1 ex. Persöfjärden 7.7 (TPE)

Svartbent strandpipare *Charadrius alexandrinus*

Sk: Sammanlagt ca 16 häckande par, varav 12–13 par på Ångsnäset, 1 par på Skanörs revlar och 2–3 par vid Foteviken (PEJ). Under våren visade sig f.ö. så många som 22 ♂ + 19 ♀ i sv. *Sk* (PEJ).

Öl: 1 ex. Segerstad 13.7 (JJö). 1 ex. Beijershamn 23.7 (NEDL). 2 ex. Ottenby 16–18.8 (JJn).

Gtl: 1 ex. Norsholmen, Fårö, 19.4 (AKs, EEs, JSg).

Hl: 1. Påarå 14.4 (MWh, RLi). 1 ♂ mot N. Tylön 12.5 (AWm, LBv). 1 ♀-färgad Morups tånge 12.5 (CGC, RAd m.fl.). 1 ♀-färgad Galtabäck 25.5 (MNd). 2 ♂ Getterön 31.5 (HHi m.fl.).

Ång: 1 ex. Norasundet 7.6 (KH). Ny för Ång.

Positiva besked vad gäller antalet häckande par. Där emot är det oroväckande att de 12–13 paren på Ångsnäset *Sk* bara fick fram fem flygga ungar (PEJ). Ströfynden utan *Sk* var fler än tidigare. För andra året i rad sågs arten i Norrland.

Fjällpipare *Charadrius morinellus* (utanför fjälltrakterna i Dlr–Lpl) (—, 147, > 12)

Hl: 1 ad. Getterön 27.7 (JPe), 1 ad. 1.8 (MNd) och 1 ex. 17.9 (JPe, KN, MNd).

Vg: 2 juv. Vårvik, Vårgårda, 11.9 (GAd, GAU).

Srm: 1 ex. Vårbergstippen 22–24.9 (MGr).

Vstm: 1 ex. Virsbo, Surahammar, 2.6 (SLa).

Dlr: 1 ex. Klikten, Sollerön, 9–11.5 (ILj). 1 ex. Agnmyren, Mora, 12.5 (BOr).

Gstr: 1 ex. Ångsjön, Järbo, 8.7 (LA).

Vb: 1 ex. Grundskatan, Bjuröklubb, 19.5 (LAO, MLs, SAs). 1 ad. Röbbäcksslätten, Umeå, 8–9.9 (Co m.fl.). 1 ex. 17.9 (AET) och 2 ex. 28.9 (AAL, BO).

Nb: 1 ex. Rian, Kalix, 6.5 (TAI).

Antalet fynd är det lägsta sedan 1978 och inte ens hälften av fjolårets. För andra året i rad saknas rapporter från *Sk*, där fjällpiparen förut sågs årligen. Likaså saknas fynd från *Öl* och *Upl*, också de normalt pålitliga landskap för denna art. Fyra iakttagelser under vårflyttningen är mycket magert. Flockar av rastande fjällpipare ses oftare i Danmark än i vårt land, t.ex. 16 ex. Ribe 7.5 (*Fugle* 4 (1984), nr 3, s. 13).

Dubbelbeckasin *Gallinago media* (utanför fjälltrakterna i Hjd–Lpl) (—, ca 380 ex., 36 ex.)

Sk: 1 ex. Rönnen 4.8 (Use). 1 ex. Löddesnäs 3.9 (CGD m.fl.) och 7.9 (NK m.fl.).

Sm: 1 ex. Osudden, Värnamo, 22.5 (RAh, LaPe, LHö). 1 ex. Hyllingen, Aneby, 16.8 (OHj). 1 ex. Landsjön, Jönköping, 25.8 (NNn) och 29.9 (JEHn, ÅAg). 1 ex. Ralången, Aneby, 7.10 (GeG). 1 ex. Runnö, Paskallavik, 3.11 (JEn).

Öl: 1 ex. Beijershamn 4.8 (KGB).

Gtl: 1 ex. Hoburgen 14.5 (GTh, HAM).

Hl: 1 ex. Getterön 18.8 (RAd, SNn). 1 ex. Råö, Onsala, 4.11 (ABs, JWs).

Vg: 1 ex. spelade Almnäs, S Hjo, 2.6 (SJ).

Nrk: 1 ex. Tysslingen 16.5 (MRb). 1 ex. Oset, Örebro, 18–20.5 (HOM, OPn, UT). 1 ex. Kvismaren 20.5 (TBd).

Srm: 1 ex. spelade Ågesta 16.5 (MvK).

Upl: 1 ex. spelade Dalbyviken, S Uppsala, 29.4 (JSd).

1 ex. Tämnaren 6.5 (RF). 2 ex. spelade Hjälstaviken 10.5 (RE), 1 ex. 19.5 och 23.5 (AAl, MT). 2 ex. spelade Angarn 16.5 (KE) och 20.5 (MWi), och 1 ex. sett 6.10 (EK). 1 ex. spelade Funbosjön, Ö Uppsala,

Inte c
labb (C
Magr
Long-

19-
Lec
Vstm:
Tof
Dlr: 1
Hls: 1
Ång:
ren
Vb: 1
Nb: 1

Efter t
ma so
porter
jan mi
hållas:
sena S
över fy

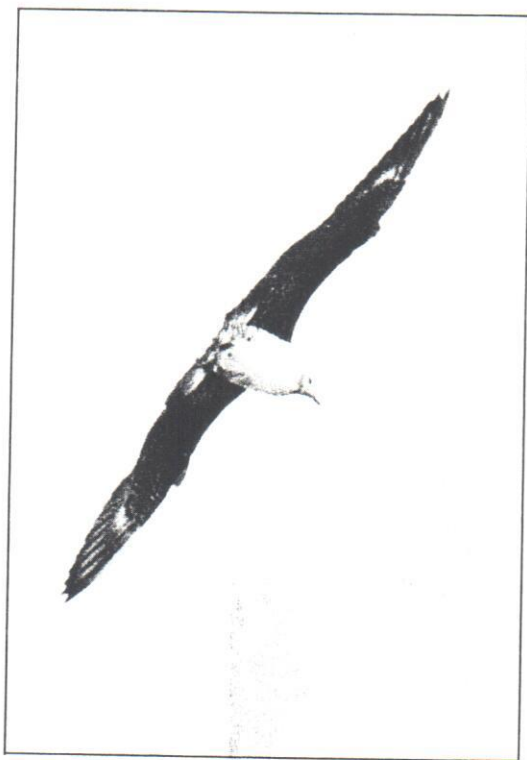

Inte den lättaste att bestämma ur denna vinkel... Fjälllabbe (i 1:a sommarräkt) vid Ystad 3 augusti 1984. Foto: Magnus Ullman.

Long-tailed Skua (2y), 3 August 1984.

19–20.5 (BSc m.fl.). 1 ex. Vada 25.5 (LBt). 1 ex. Ledsjär 8.9 (JLm, SFe).

Vstm: 1–2 ex. spelade Löten, Sala, 6.5 (ÅB). 1 ex. Toftmossen. Surahammar, 3.10 (MLi).

Dlr: 1 ex. Stadssjön, Hövran, 7.10 (JEW).

Hls: 1 ex. Ålsjön, Söderhamn, 14.5 (GFc).

Ång: 1 ex. Flisbäcken, Gideå, 1.8 (LBu). 1 ex. Kronören, Nordmaling, 30.9 (CO).

Vb: 1 ex. Villanäs, Umeå, 15–16.5 (BS, MBt).

Nb: 1 ex. Mossaträsket, Sörbyn, aug. (LLr).

Efter två mycket bra år återfördes vi 1984 till en årssumma som är normal för den senaste 10-årsperioden. Rapporterna om spelande dubbelbeckasiner nedom fjällkedjan minskade på samma sätt. Tre fynd förtjänar att framhållas; ett ovanligt tidigt i *Upl* (29.4) och två ovanligt sena *Sm* (3.11) resp. *Hl* (4.11). Jämför med diagrammet över fynden 1975–82 i VF 42 (1983): 314!

Fjälllabbe *Stercorarius longicaudus* (utanför fjälltrakterna i Hjd—Lpl)

Sk: 1 ex. (2K) Ystad 26.7–5.8* (PAx, TNi m.fl.). 2 juv. Kullen 31.8* (UGs m.fl.). 1 ad./subad. + 1 juv. 1.9* (NK m.fl.) och 1 subad. 22.10* (MU m.fl.). 1 juv. Farhult—Svanshall 14.10* (AJö m.fl.).

Öl: 1 juv. St Ören 5.9* (BBE).

Gtl: 1 juv. funnen död S Hamra pr. 9* (gm LJo).

Hl: 1 juv. Gubbanäsan, Getterön, 30.8* (APr, MNd).

Boh: 1 juv. Hönö 30.8* (CLö, StJ) och 1 ad. 31.8* (JWd).

Vg: 1 ad. Kvinnestadsjön 29.9* (PDA, TAn).

Vrm: 1 ex. funnet dött Fiskvik 8.9* (BZ).

Vb: 1 ex. Buberget, Vindeln, 30.5* (GAq).

Rapporterna under 1984 var något fler än normalt. Fjälllabben ses inte regelbundet i något landskap nedom fjäl- len, men tre år i rad har den nu rapporterats från *Sk* och *Vb*.

Storlabbe *Stercorarius skua* (> 103 ex., ca 321 ex., 117 ex.)

Sk: 1 ex. Kullen 22.7 (CSd, KMö) och 30.8 (JvB). 12 ex. 31.8 (UGs m.fl.), 5 ex. 1.9 (LNs m.fl.), 1 ex. 2.9 (CGD m.fl.), 4 ex. 22.10 (KSå m.fl.) och 1 ex. 23.10 (AJö m.fl.). 1 ex. mellan Torekov och Hallands Väderö 11.9 (BKr). 1 ex. Hovs Hallar 27.10 (TKS).

Hl: Sammanlagt 32 ex., fördelade enl.: jan. (1), juli (4), aug. (9), sept. (1), okt. (15) och nov. (2).

Boh: Sammanlagt 58 ex., fördelade enl.: aug. (41), sept. (7), okt. (9) och nov. (1).

Årsumman är den näst högsta. Endast 1983 har varit bättre med ca 200 ex. rapporterade. Av årets 117 ex. sågs hälften 31.8. Förutom ovan nämnda 12 ex. Kullen *Sk* sågs 1 ex. Gubbanäsan *Hl* (MNd), 8 ex. Nidingen *Hl* (NF), imponerande 27 ex. Hönö *Boh* (RB, SJ), 1 ex. Klädesholmen, Tjörn, *Boh* (JAU, TLg) och 9 ex. Sote huvud *Boh* (JAU, TLg). Det är värt att notera att storlabben inte ses i augusti varje år. Likaså är iakttagelser i januari mycket ovanliga.

Vittrut *Larus hyperboreus* (—, ca 330 ex., > 71 ex.)

Årsumman minst 71 ex. tangerar fjölårets rekord. Fördelningen i tid och rum var också likartad, vilket bl.a. innebär ungefär fem gånger så många iakttagelser under månaderna januari—maj som under oktober—december. Fem fåglar eller mer rapporterades enl.: *Öl* (minst 12), *Hl* (5), *Boh* (13), *Upl* (minst 6) och *Mpd* (minst 10). Några iakttagelser förtjänar att nämnas:

Öl: 1 ex. (2K) Segerstad 2.6 (ST).

Vg: 1 ex. (2K) Lerumsån 14.2–22.4 (PSb m.fl.). 1 ex. (3K) Vänersborgsviken 1.3–14.6 (IJ).

Vrm: 1 ex. (2K) Karlstad 8.1, 22.1 och 29.1 (EB). 1 ex. (1K) Rönneberg, Kristinehamn, 28.10–16.12 (BJu, JH m.fl.). 1 ex. (1K) Grönfältssudden, Karlskoga, 3.11 (TBd).

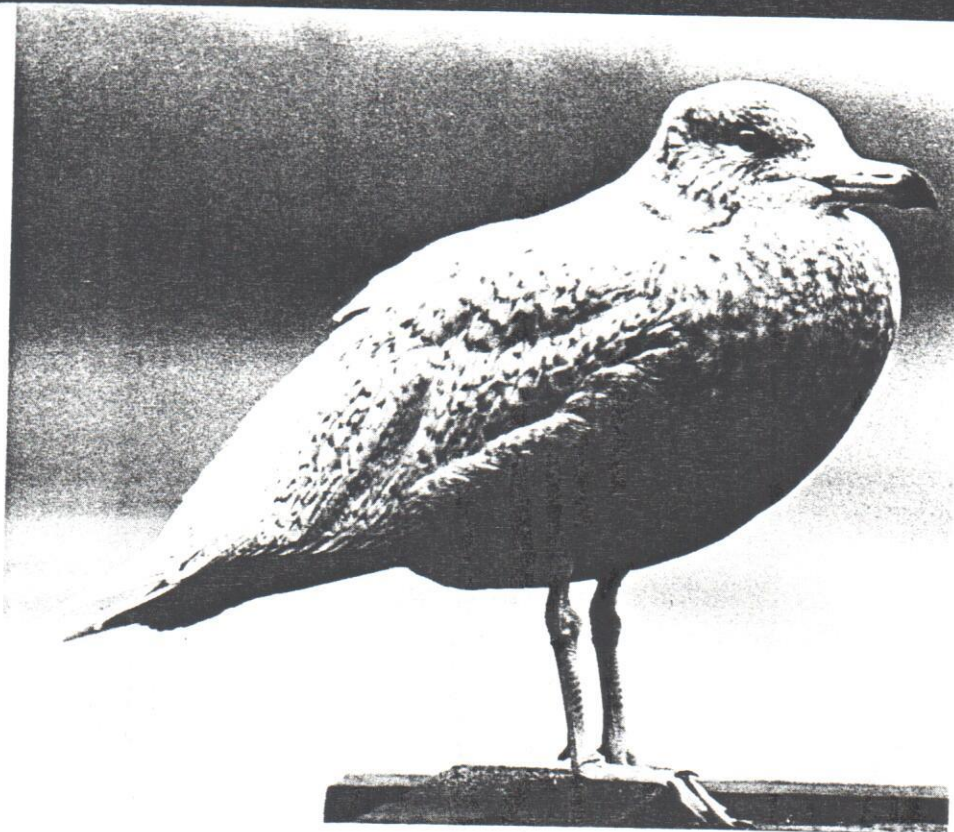

Vittrut (1k), Kristinehamn oktober—december 1984.
Foto: Dan-Axel Hallbäck.

Glaucous Gull (ly), October 1984.

Mpd: Ca 10 ex. Tynderö-Njurunda jan. (IM, JHö m.fl.). Vittruten är mycket ovanlig i *Sk* med sammanlagt ca 41 ex. under 15 år. Skillnader i tidsmässigt uppträdande vid v. och ö. kusten har tolkats som att de kan komma från två skilda populationer — n. Atlanten resp. ryska Ishavskusten (*Anser* 24 (1985): 103—114).

Svarttärna *Chlidonias nigra* (fynd norr om Vg—Ög)

Srm: 1 ex. Landsort 14—19.5 (NH). 1 ex. Lövsund, NNÖ Nyköping, 7.6 (KKs). 2 ex. Plångsta, V Strängsnäs, 14.6 (LBg).

Upl: 5 ex. Kundbysjön 16.5 (BD) och 1 ex. 17.5 (BGr). 1 ex. Ledskär 26.5 (BSs). 2 ex. St. Essingen 27.5 (JSg). 1 ex. Angarn 1.6 (SE). 1 ex. Tämnaren 7.6 (ALd). 1 ex. Dalbyviken, Uppsala, 20.6 (LFr).

Vstm: 35 par häckade Fläcksjön (KGK). 10 par häckade Asköviken (MG). 3 par häckade Ladugårdssjön, Hallstahammar (NEZ). 2 par häckade Gnien, Surahammar (SLa). 1 par häckade Sörbysjön, Lindesberg (EJ). 2 ex. Lundsjärden, Hällefors, 23.6 (LSö).

Vrm: 1 ex. Kroksvik, Kristinehamn, 16.5 (BÖL, KGE). 1 ex. Fisksjön, Karlskoga, 24.5 (SGa). 2 ex. Sandviken, Karlskoga, 2.6 (CP, IBö). 2 ex. Karsjön, Mölnbacka, 2.6 (EB). 2 ex. Ölmeviken 25.6 (ABm) och 28.6 (ABm, BZ, JSI).

Dlr: 1 ex. Gröthar, Orsasjön, 11—20.7 (LHn).

Gstr: 2 ex. Rotbäcksviken, Ö Gysinge, 4.6 (SHo). 1 ex. Hedesunda 11.6 (KWa).

Hls: 1 ex. Kyrkbytjärn, Kilafors, 17.5 (SNy, SPr).

Vb: 1 ex. Rödäng-Grubbe, Umeå, 16.6 (RNg).

Nb: 1 ex. Gammelstadsviken 19—28.6 (TPe m.fl.).

Populationen av svarttärna i *Vstm* har varit mycket stabil under åren 1980—84 efter en ökning i slutet av 1970-talet. Också från Tåkern Ög rapporteras normalt antal, 35—40 par, (HAL). Däremot tycks arten ha haft ett dåligt år i *Sk* (*Fåglar i Skåne* 1984 s. 50). I Danmark visar inventeringar ett bestånd på ca 175 par (*Fugle* 4 (1984) nr 2, s. 15).

Mellan 200 och 300 par svarttärnor finns i Sverige. Förekomsten är inskränkt till Skåne, Öland, Östergötland (Tåkern) och Västmanland. Foto: Per Klaesson och Bengt Olof Olsson.

Black Tern.

land, Hällnäs, 19—25.4 (ANs). 1 ex. Långnäs, Vännäs, 4.5 (IKä). 1 ex. Boviken, Skellefteå, 23.11—30.12 (MHt).

Jmt: 4 ex. Storlien 3.11 (TÅ).

Tlpm: 1 ex. N Torneträsk 7.4 (HGK, KEm). 1 ex. 30 km SV Abisko 11.7 (SAL).

Vintern 1983/84 blev den bästa nedom fjällen på 21 år. Till 14 ex. från hösten 1983 ska läggas minst 17 ex. från jan.—maj 1984. Sammanlagt 31 ex. ska jämföras med det genomsnittliga 6 ex. per vinter sedan 1962/63. Iakttagelsen i *Boh* är den första på drygt tio år. *Gtl* och *Ög* är enda landskap utan rapporter efter 1974.

Som häckfågel uppträder fjällugglan nyckfullt i Sverige. Häckningar har konstaterats tre av de senaste tio åren. År utan kända häckningar ses den mycket sällan längs fjällkedjan. Ur det perspektivet är årets fem fynd ovanligt många.

Hökuggla *Surnia ulula* (fynd söder om Dlr—Mpd)

Den enorma invasionen hösten 1983 sträckte sig över årsskiftet, delvis in i häckningssäsongen. Många häckningar konstaterades långt söder om det normala häckningsområdet, bl.a. i *Dsl* (7), *Ög* (1), *Upl* (3), *Vstm* (68), *Vrm* (96) och *Gstr* (15). Invasionen kommer att beskrivas i en *VF*-uppsats.

De sydligt häckande hökugglorna försvann i allmänhet redan under högsommaren. Hösten blev normal med följande rapporter:

Sm: 1 ex. Lökaryd, Rydaholm, 19.9 — ev. kvar sedan våren (NNn). 1 ex. Fredriksdal, Nässjö, 3—4.11 (LCs, SKs). 1 ex. Markestid, Eksjö, 18.11 (RoLj). 1 ex. Norrliden, Kalmar, 19.12 (JJö).

Dsl: 1 ex. Norra sidan, Bengtsfors, 6.10 (BFo). 1 ex. Funnebotjärnet, Dalskog, ca 10.10 (KEFa).

Vg: 1 ex. Svarttorp, Åsle, sept. (gm HZ). 1 ex. Limmaröd under hösten (TWi).

Srm: 1 ex. Norsborg 29.11 (GNu).

Upl: 1 ex. Svenska Högarna 15—17.10 (BGr).

Vstm: Sammanlagt 5 ex.

Vrm: Sammanlagt 9 ex., fördelade enl.: sept. (6) och okt. (3).

Hls: Sammanlagt 14 ex., fördelade enl.: sept. (3), okt. (5), nov. (4) och dec. (2).

Sammanlagt 33 ex. för hösten 1984 är en av de högsta, men förstås försvinnande liten jämfört med föregående höst.

Lappuggla *Strix nebulosa*

Srm: 1 ex. Hemfosa 31.12 (GNn).

Vstm: 1 ♂ spelade Transjön, Surahammar, 11—12.5 (KGJn, SLa).

Dlr: 1 par häckade Leksands s:n (GL, SMü m.fl.). 1 ♂ Smedjebacken 26.1—25.3 (JOH, TrJ m.fl.). 1 ex. Vansbo 17—18.4 (BHä).

Hls: 2 par häckande n. *Hls* (ALa, APK, WK, ÅE). 1 par häckade Alfå (AHb, IEd).

Mpd: 1 par häckade Stöde (GIJ). 1 ex. Torp 17.6 (BSs).

Ång: 1 par häckade Nordmaling (BE). 1 ex. eldödat Uberg, Skorped, 29.1 (ALm). 2 ex. Arnäs sept. (CEb). 1 ex. Hädanberg, Anundsjö, 26.8 (GLd). 1 ex. bildödat Lövvik, Tåsjo, 26.9 (LBu). 1 ex. Para, Sångå, 1—8.10 då den påkördes och skadades (RHö). 1 ex. Inre Trehörningssjö 2—30.12 (RWi). 1 ex. Skulle nationalpark aug. (gm JLq).

Vb: 17 häckningar konstaterade, men på ytterligare ca 50 lokaler iaktogs par (ÖA m.fl.). Därutöver enstaka iakttagelser jan.—feb.

Nb: 45 häckningar konstaterades, varav 34 framgångsrika. Tecken på häckning på 6 andra lokaler (OSn, se f.ö. rapport från SOF:s Projekt Lappuggla, *VF* 44 (1985): 231—232).

Jmt: 2 par häckade Krokomb (KGÅ), där ytterligare 3 ♂ hördes (THg).

Ås lpm: 1 ♂ spelade Dorotea s:n 4.6 (GAq).

Sammanlagt 70 konstaterade häckningar är i jämnhöjd med toppåret 1981. Till det kommer iakttagelser på ett 60-tal lokaler där häckning kan ha skett. Häckningarna i *Dlr*, *Hls* och *Ång* är de första kända i resp. landskap. För *Ång* var det väntat, mer överraskande för *Dlr* där lappugglan inte setts sedan 1975. Ströfynd så långt söderut som *Srm* och *Vstm* görs med ett par års mellanrum, senast 1981.

Biätare *Merops apiaster* (42, 48, 12)

Sk: 1 ex. mot S, Kulladal, Malmö, 26.8 (MGU).

Bl: 1 ex. Hanö 26.5 (MAOl). 1 ex. Utlängan 27.5 (CHO, IAd). 6 ex. Sturkö 10—11.6 (AHt, BESw).

Öl: 1 ex. Segerstad 28.5 (BESj). 2 ex. Grönhögen—Ottenby 10.6 (TCa).

Gtl: 1 ex. Alnäsa träsk, Fårö, 14.6 (RSt). 4 ex. Salmundudd, Hamra, 15.6 (PJ). 1 ex. Rivet, Sundre, 4.7 (MW).

Hl: 1 ex. Nidingen 23.5 (UU m.fl.).

Ög: 1 ex. Gräsmarö 1.6 (AH, NHm).

Hls: 15 ex. Hög, Hudiksvall, 26.5 (BFa, BSe, TLt).

Tolv fynd är det högsta antalet fynd som noterats något enskilt år (även 1981). Iakttagelser i *Sk* och på *Öl* är inte särskilt oväntade; där har biätaren nu setts fem resp. fyra år i rad. Då är det desto mer anmärkningsvärt i *Hl* och *Ög*, där arten inte iakttagits sedan 1964 resp 1850. Norrlandsfynd är mycket ovanliga. Detta är det 8:e totalt, närmast föregående *Mpd* 1979. Flockar av biätare ses sällan. Den på 15 ex. i *Hls* är en av de största som iakttagits i Sverige, men 1981 sågs en flock på 16—18 ex. i *Bl* och 1944 15—20 ex. i *Upl*.

Även i våra grannländer sågs förhållandevis många biätare 1984. I Danmark häckade den på ö. Jylland (*Fugle* 4 (1984), nr. 4, s.10). I Finland gjordes fyra fynd under våren, däribland en flock på 13 ex. Jurmo 29—30.5 (*British Birds* 77 (1984): 589).

Blåkråka *Coracias garrulus* (—, 92, 4)

Sk: 1 ex. Sandby—Sandhammaren 2—11.6 (PAX, ThL m.fl.).

Gtl: 1 ex.

ra, 25

Boh: 1 ex

1984 ble

rioden 19

för att hi

det gjort

Härfågel

Årssumma

häckning

betydligt

Sverige c

varit jän

(1979): 2

normalt.

Hösten b

särskilt fi

gjordes i

under för

Hösten

ifrån. F.1

hösten 19

Gråspett

Efter någ

summan

Gstr (1),

gjordes

(1.4—31.

de enl.: *L*

Hls (4), *M*

I föregå

antalet ra

glädja oss

men forf

tionsutve

Några f

Bl: 1 ♂ Jä

Boh: 1 ♂

5.12 (CJn

Dsl: 1 ♂ E

28.8 (S

Ås lpm: 1

Ly lpm: 1

1 ♂ Åsl

Vitryggig

Vitryggig

redovisats

kommit ut

fördelade

Vrm (3), *I*

kaler sågs

(1.4—31.

Gtl: 1 ex. Ö Burska 19.7 (BoL). 1 ex. Långmyre, Hamra, 28.10 (AAp).

Boh: 1 ex. Hensbacka, Munkedal, 13.6 (gm JU).

1984 blev det sämsta året för blåkråkan under 10-årsperioden 1975–84. Man får gå tillbaka till 1972 (tre fynd) för att hitta ett sämre. Sju av de tio åren sedan 1975 har det gjorts mer än tio fynd.

Härfågel *Upupa epops* (—, ca 510 ex., ca 130 ex.)

Årsumman ca 130 ex. är den hittills högsta, men någon häckning konstaterades inte heller detta år. Normalt ses betydligt fler härfåglar i s. Sverige än i Norrland. I s. Sverige dominerar alltid vårfynden, men i norr har det varit jämnare fördelning mellan vår och höst (VF 38 (1979): 221–230). 1984 gjordes något fler vårfynd än normalt, och av dem bara tre norr om Mälaren (figur 4). Hösten blev exceptionell med ett stort antal rapporter, särskilt från m. Norrland (figur 5). De första höstfynden gjordes i början av sept., men det var en markerad topp under första hälften av okt.

Höstens härfåglar har av allt att döma kommit österifrån. F.n. saknas information om situationen i Finland hösten 1984.

Gråspett *Picus canus*

Efter några år med få rapporterade häckningar stannade summan för 1984 på 10–11 par, fördelade enl.: *Dlr* (1), *Gstr* (1), *Hls* (4), *Ång* (3) och *Jmt* (1–2). Även i övrigt gjordes många iakttagelser. Under häckningstid (1.4–31.7) sågs gråspetten på ett 60-tal lokaler, fördelade enl.: *Dsl* (1), *Upl* (ca 10), *Vrm* (3), *Dlr* (5), *Gstr* (3), *Hls* (4), *Mpd* (10), *Ång* (17), *Vb* (5) och *Nb* (1).

I föregående årsrapport uttrycktes bekymmer över att antalet rapporter minskat under 1980-talet. Nu kan vi glädja oss åt att vara tillbaka på den tidigare höga nivån, men fortfarande är vi långt ifrån att kunna följa populationsutvecklingen hos denna intressanta art.

Några fynd under 1984 är värda att särskilt framhållas:

Bl: 1 ♂ Jämjöslätt 26.1 (IAd),

Boh: 1 ♀ Krokstad, Munkedal, 5.10 och 1 ♂ 25.10–5.12 (CJn).

Dsl: 1 ♂ Edsleskog ult. 4 (OTn, RGr). 1 ex. Billingsfors 28.8 (SHu).

Åslpm: 1 ex. Åsele feb. (KHä).

Ly lpm: 1 ♀ funnen död Åskilje, Storuman 5.11 (BÅt).

1 ♂ Åskilje 12.11 (BÅt).

Vitryggig hackspett *Dendrocopos leucotos*

Vitryggiga hackspettens situation i Sverige har nyligen redovisats (VF 44 (1985): 95–105). Genom lrk har inkommit uppgifter om 17–18 konstaterade häckningar, fördelade enl.: *Dsl* (1), *Ög* (2–3), *Upl* (4), *Vstm* (1), *Vrm* (3), *Dlr* (3) och *Gstr* (3). På ytterligare drygt 30 lokaler sågs par eller enstaka fåglar under häckningstid (1.4–31.7). Den svenska populationen 1984 uppskatta-

des till ca 50 par (VF 44 (1985): 97), vilket innebär en halvering på ca tio år.

Iakttagelser utanför de f.n. säkraste områdena (karta i VF 44 (1985): 97):

Sm: 1 ex. Färgaryd 1.1 (OGu, RGu). 1 ex. Tenhult 27.8 (OF).

Nrk: 1 ex. ♂ Garphyttans nationalpark jan.-ult. 4 (LBe m.fl.).

Mpd: 1 ♂ Borgsjö 26.7 (SnJ). 1 ex. Skuleskogen 14.4 (BBE).

Vb: 1 ex. Sävar 8.4 (CO). 2 ex. Holmsund 22.4 (BO).

Tofslärka *Galerida cristata*

Sk: 7–8 par + några ensamma fåglar Malmö (NNn). 1 ex. Vellinge april–aug. (KNm, POI). 1 ex. Pålssjö östra, Helsingborg, 15–28.5 (KGN m.fl.). 1 ex. Sydhamnen, Helsingborg, 25.5 (UMa).

Hl: 1 ex. Varberg 13.10 (AEn, AKh, JPe).

Srm: 1 ex. Ågesta 15–19.12 (JNs).

Upl: 1 ex. Svenska Högarna 27.6 (FvE, LBj). 1 ex. Sandhamn 7.8–med. 10 (EF m.fl.).

Lrk Sk anar en liten återhämtning i Malmö, och i Helsingborg hade tofslärkan inte setts sedan 1980. Fyra ströfynd utanför Sk är normalt.

Fältpiplärka *Anthus campestris* (utan Sk och Hl)

Bl: 1 ex. Sillnäs 6.5 (BB, GSv). 1 ex. Utklippan 17–19.5 (DZ, ITm). 1 ex. Hanö 27–28.5 (MÅP m.fl.). 1 ex. Sibbaboda 1.6 (CIC).

Sm: 1 ex. Silverån, Hultsfred, 25.3 (KR m.fl.).

Öl: 2 ex. Grönhögen 21.5–18.8 (BBE m.fl.). 1 ex. Albrunna 30.5 (BGr). 1 ex. Ottenby 12.5 (KGB). 1 ex. L. Smedby 28.5 (BHb). 1 ex. Eckelsudde 10.8 (RF).

Gtl: 1 ex. Rivet, Sundre, 26.5 (BKl). 1 ex. NV Ingvarvs, Träkumla, 4.6 (JEG). 1 ex. Svältholmen, Västergarn, 1.9 (DAi, OA) och möjligen samma ex. 8.9 (DAi, OA, TGP).

Ög: 1 juv. Sjötona, Täkern, 16.9 (HDd). Ny för Ög.

Srm: 1 ex. Ornö 13.9 (AnB).

Sviten av häckningar i Bl under 1980-talet bröts. 1984 var däremot ett bra år i så måtto att det gjordes rekordmånga ströfynd utanför Sk och Hl (15–16) mot ett medel för perioden 1985–84 på åtta fynd. Av tio fynd norr om Gtl–Sm–Hl under den perioden har hälften gjorts i Srm, därtill fem år i rad! Iakttagelsen 25.3 i Sm är extremt tidig.

Forsärla *Motacilla cinerea* (norr om Sm–Vg–Dsl, men inkl. Öl och Gtl)

Nrk: 1 ex. Oset 9.4 (AKa m.fl.). 1 ex. Tysslingen 14.4 (OÅn).

Ög: 1 ex. Björnvarp 6.4 (BKd).

Upl: 1 ♂-färgad Sennebyhaken, Vaddö, 8.4 (BGr, LOn, MAD).

Figur 4. Vårfynd av härfågel *Upupa epops* i Sverige 1984.

Spring records of Hoopoe in Sweden in 1984.

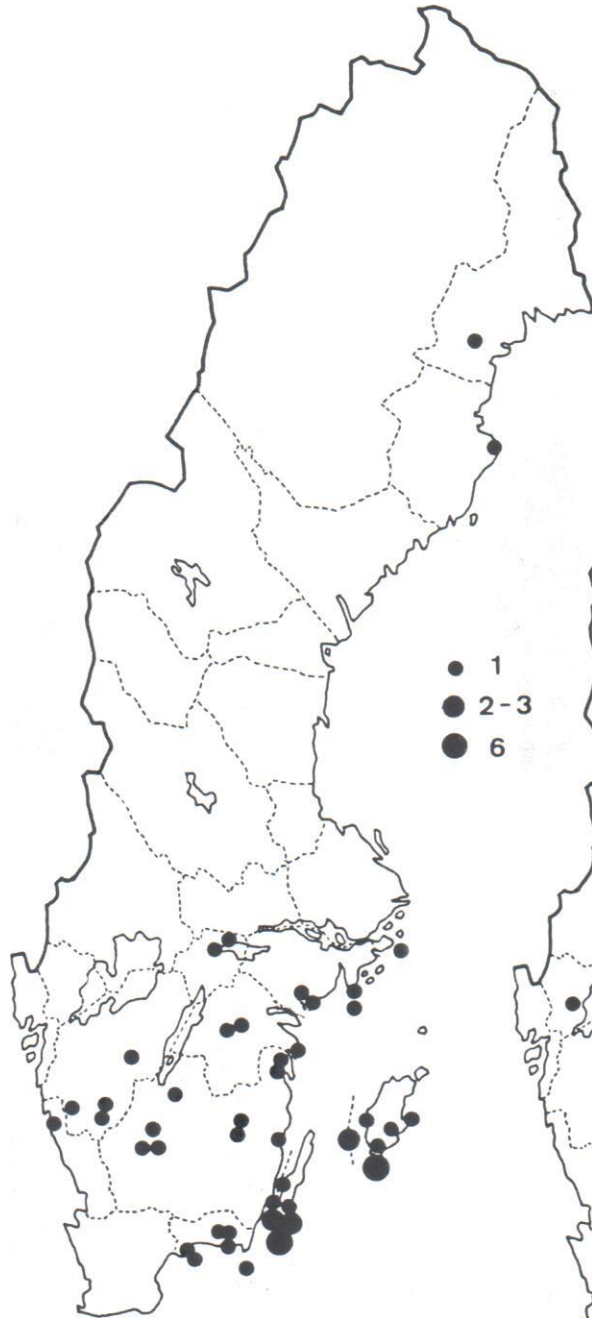

Figur 5. Höstfynd av härfågel *Upupa epops* i Sverige 1984.

Autumn records of Hoopoe in Sweden in 1984.

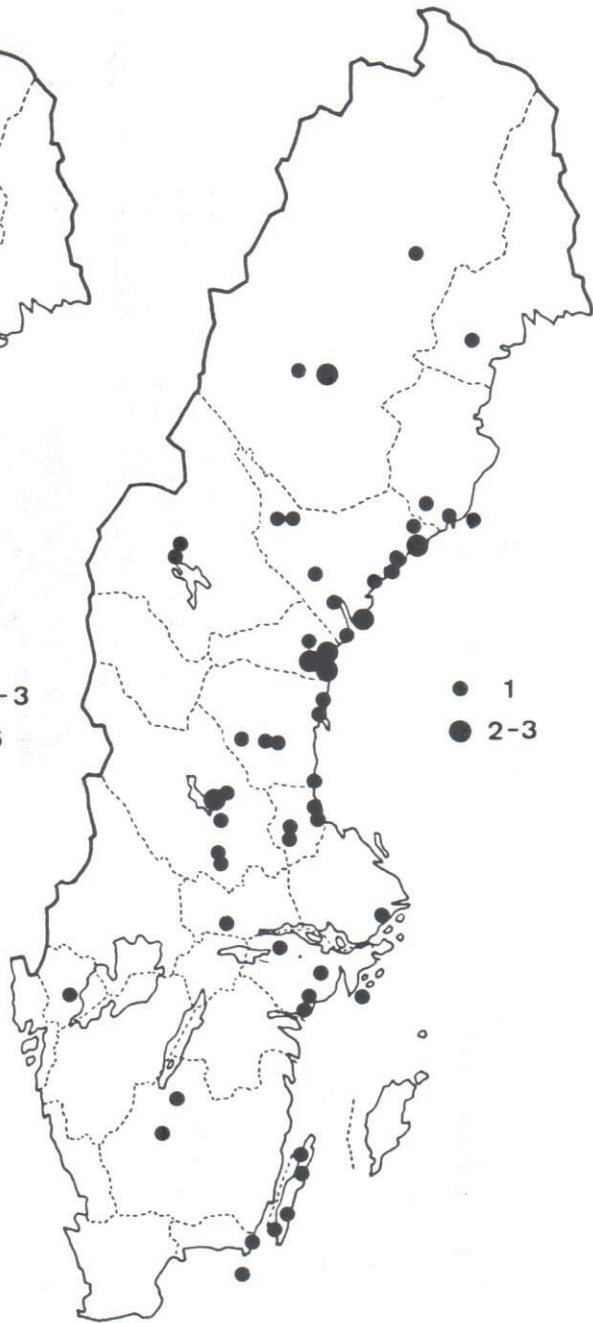

I
E
G
M
Å.
V.
H.
L.
T.
Y.
läg
fo
me
ju:
Sv
V.
Dl
N
Up
Vs.
1
Vn
2
Dh
Gsi
2
1
Hls
Vb:
Jmt
Näg
trot
röd
övr
den
Rin
fjäll
Års
mer

Vstm: 1 ♀ Semla, Fagersta, 2.4 och 1 ♂ 16–19.5 (AKn).
1 ex. Älvestorp, Hällefors, 8.4 (SEn). 1 ex. Ävestbo
ängar, Fagersta, 29.9 (AKn).

Vrm: Minst 5 säkra och 2 troliga häckningar. Dessutom
iakttagen på 11 lokaler under tiden 6.4–12.6. 6 fynd
under hösten (4.9–10.11).

Dlr: 1 par häckade Bullerforsen, Borlänge, (JEb m.fl.).
1 ex. Hillen, Smedjebacken, 7.4 (JOH). 1 ex. Leran,
Smedjebacken, 8.4 (ABi). 2 ex. Knäsjön, Älvdalen,
28.6 (BHä). 1 ex. Falun, Falun, 28.7 (PAS).

Gstr: 1 ex. Ångsjön, Järbo, 20.4 (AEm, GEI).

Mpd: Max. 3 ex. Johannisberg, Torp, 2–26.9 (BGi,
BL, BSS).

Ång: 1 ex. mot S, Järnäs udde 16.10 (CO).

Vb: 1 ♂ + 1 juv. Umeå uthamn, Holmsund, 17.10 (CO).

Hjd: 1 par häckade Vemdalskalet (MT).

Lv lpm: 1 ♀ Tjulån, V Ammarnäs, 6.7 (KEa).

T lpm: 1 par Abiskojäkk 6.8 (StH).

Ytterligare någon återhämtning i *Vrm*. Antalet ströfynd
låg kvar på samma höga nivå som 1983. Uppgifter om
forsärla saknas från *Öl* för första gången sedan 1978,
medan å andra sidan är den från *T lpm* den första sedan
just 1978.

Svart rödstjärt *Phoenicurus ochruros* (norr om Boh– Vg–Srm)

Dls: 1 par häckade Ed (SOR).

Nrk: 1 par häckade Pålshoda (JOT). 1 par häckade Has-
selfors (SOP). 1 ♀ Götlunda 22.4 (LSO). 1 ♀ Kumla
26.5 (JME). 1 ♂ Aspholmen Örebro, (ÅNi). 1 ♂
Kvarntorp 22.9 (ACg).

Upl: 1 ♂ Boländerna, Uppsala, 17–19.5 (KPl). 1 ♀-fär-
gad Svenska Högarna 8–9.10 (BD, KOJ).

Vstm: 1 par häckade Frövifors bruk (EJ). 1 par häckade
Surahammar (TSä). 1 par häckade trol. Hällefors
(TC). 2 ♂ + 1 ♀ Hamnen Köping 30.4–30.9 (GPe
m.fl.). 1 ex. Fagersta 5.5 och 2.6 (RLa m.fl.). 1 ♂
Västerås hamn 29.5–1.7 (HOH m.fl.).

Vrm: 1 ♂ Gruvöns bruk, Grums, vid fem tillfällen 16.4–
25.9 (BMo, UK). 1 ♂ Kristinehamn 7–8.11 (TsL).

Dlr: 1 ♂ Ludvika 16.5 (JOH). 1 ♂ Borlänge 21.5 (PAS).

Gstr: 1 ad. ♂ Hofors 14.4 (BaR, LR). 1 ex. Eggegrund
20.5 och 2 ex. 27.5 (PAb, LSt). 1–2 ex. på fem loka-
ler Gävle under tiden 28.5–5.7 (SHJa m.fl.).

Hls: 1 ex. Östanbo 2.5 (JEK).

Vb: 1 ♂ Älidhem, Umeå, 11.8 (MHZ).

Jmt: 1 ♂ Storlien 5–6.7 (ESj, JW).

Något färre såväl häckningar som ströfynd än 1983, men
trots det betydligt mer än för bara några år sedan. Svarta
rödstjärten ses numera regelbundet i *Gstr* och *Vb*. Från
övriga Norrland finns sammanlagt sju ströfynd under
den senaste 10-årsperioden.

Ringtrast *Turdus torquatus* (utanför Västkusten och fjälltrakterna i Dlr–T lpm) (—, ca 1670 ex., ca 255 ex.)

Årssumman ca 255 ex. är den näst högsta, men den kom-
mer helt i skuggan av rekordåret 1981 (ca 500 ex.). Vår-

fynden var av normal omfattning, medan höstens skörd
(51 ex.) är den hittills högsta. Särskilt i s. Sverige sågs
många ringtrastar under hösten. 10 ex. eller mer rappor-
terades under året från *Sk* (61), *Bl* (17), *Sm* (39), *Öl* (ca
16), *Vg* (55) och *Vrm* (ca 23).

En anmärkningsvärd iakttagelse gjordes:

Vb: 1 ex. Vännäs dec. (AHm).

Inga stora flockar sågs i Sverige. Från Danmark rappor-
teras däremot om fyra sådana i april, min. 19 ex. och
max. 30 ex. (*Fugle* 4 (1984), nr. 3, s. 13).

Flodsångare *Locustella fluviatilis* (ca 230 ex., ca 655 ex., ca 107 ex.)

Årssumman ca 107 ex. är den näst högsta, med fjolårets
ca 132 ex. som topp. 5 ex. eller mer rapporterades från:
Sk (19), *Sm* (7), *Vg* (6), *Srm* (8), *Upl* (20), *Vstm* (19), *Dlr*
(7) och *Hls* (5). De flesta flodsångarna hördes i vanlig
ordning i juni. Årets tidigaste var 1 ♂ Ekevik, Malmkö-
ping, *Srm* 21.5 (TWg). Minst 17 ♂ upptäcktes först i juli
månad (och flera som upptäckts tidigare sjöng fortfarande
då).

I kustlandskapen i Götaland och Svealand inkl. *Vg*,
Nrk, *Vstm* och *Dlr* anträffas flodsångaren årligen eller
nästan årligen. I övriga delar av landet gjordes följande
fynd:

Hl: 1 ♂ Snöstorp 22.5–17.6 (ROt m.fl.). 1 ♂ Fyllinge
ult. 5 (AAR m.fl.). 1 ♂ Sperlingsholm pr. 6 (PAC). 1 ♂
Vallås 20–26.6 (VC).

Vrm: 1 ♂ N. Hyn 1.6 (LJh). 1 ♂ Arnön 8.7 (BMo).

Gstr: 1 ♂ Syltbäcken, Yttermyra, 6–27.6 (BEf m.fl.). 1
♂ Somfarsjön, Hedesunda, 11–12.7 (ALö).

Hls: 1 ♂ Skenstaviken, Söderhamn, 29.5–16.6 (GFc
m.fl.). 1 ♂ Svartvik, Lillviken, 4.6 och 2 ♂ 6.6 (AAD,
OTh). 1 ♂ Skog 27.6 (SPr) och 1.7 (BFG). 1 ♂ Lång-
hed, Alfta, 24.6–1.7 (BHn, GJu).

Ång: 1 ♂ Lännäs 14.6 (PW). 1 ♂ Obbolsfjärden, Nord-
maling, 23–26.6 (JEg, RNg). 1 ♂ Skärjavan, Nord-
maling, 24–30.6 (RSj, RWi m.fl.). 1 ♂ Fölsingen,
Häggdänger, 15.7 (LeJ).

Vb: 1 ♂ Tuvan, SÖ Umeå, 6.6–2.7 (NNn).

Vassångare *Locustella luscinioides* (32, ca 82, ca 9)

Sk: 1 ♂ V Krankesjön 29.4–5.6 (MkJ). 1 ♂ Stensoffa,
Krankesjön 24.5–5.6 (PÖ m.fl.). 1 ♂ Ö Krankesjön
26.6 (RRk, SLi). 1 ♂ Silvåkrakärret 2.6–7.7 (MU
m.fl.), dock 2 ♂ 25.6 (RRk, SLi). 1 ♂ Ekenabben,
Kristianstad, 1–2.6 (KrA, ÅS). 1 ♂ Araslövssjön 7.6
(JDn).

Öl: 1 ♂ Beijershamn 26.5 (SHj).

Ög: 1 ♂ Kvarnstugan, Tåkern, 17–20.7 (HSd, TTy
m.fl.).

Srm: 1 ♂ Bondkroken, Mariefred, 26–28.5 (EAp, MKö
m.fl.).

Årssumman ca nio fynd är något lägre än normalt. Kran-
kesjön *Sk* är den enda pålitliga lokalen i landet, nu för
nionde året i rad (*Anser* 24 (1985): 29–32). Från *Gil*

saknas fynd för första gången sedan 1977. De första godkända fynden av vassångare i Finland gjordes 1984. Ett av de två fynden gällde en konstaterad häckning! (*British Birds* 77 (1984): 590). När får vi den första i Sverige? I Lettland konstaterades den första häckningen 1972, och man räknar nu med 500 par (Viksne, J. 1983. *Birds of Latvia*).

Busksångare *Acrocephalus dumetorum* (40, 104—105, 22)

- Öl:** 1 ex. ringmärktes Ottenby 4.6 (TBg).
Boh: 1 ♂ L. Röd—Krokstad, Munkedal, 26.6 (SPT).
Upl: 1 ♂ Övre Föret, Uppsala, 5—28.6 (AsB m.fl.). 1 ♂ Lövsta, Lagga, 20—23.6 (MAF m.fl.).
Vrm: 1 ♂ Hammar, N Arnön, 9—11.6 (DZ, GEK, UK m.fl.).
Dir: 1 ♂ Tunabro, Borlänge, 8—19.6 (SNö, SÅS m.fl.).
Gstr: 1 häckning Trödje, N Gävle, (LSt). 1 ♂ Trödjejärden 3—8.6 (HEg, KWa m.fl.). 1 ♂ Brynäs, Gävle, 1—2.7 (HEg, KWa).
Hls: 1 ♂ Skenstaviken, Söderhamn, 14—16.6 (TSW m.fl.). 1 ♂ Sässman, Edsbyn, 28.6 (SPR).
Ång: 1 ♂ Kyrktjärn, Nyland, 23—27.6 (KH m.fl.).
Vb: 1 ♂ Yttertavle, Ö Umeå, 23.5 (EMr, JMr). 1 ex. ringmärktes Holmögadd 3.6 (EBA, PLg). Max. 3 ♂ Ångsbacka, Umeå, 6—15.6 (NNn). 1 ♂ Holmö by, Holmön, 10—12.6 (AAI, JEg, MHz). 1 ♂ Bölesholmarna, Umeå, 15.6 (CO). 1 ♂ Nydala camping, Umeå, 15—17.6 (SEk). 1 ♂ Sjön, Hjöggböle, juni (CLi). 1 ♂ Stöcke, S Umeå, 26—27.6 (BO, JEg).
Jmt: 1 ♂ 15 Östersund 13—30.6 (SWd).

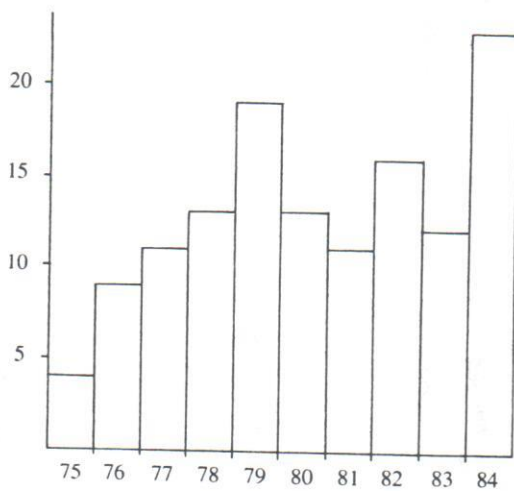

Figur 6. Antalet busksångare *Acrocephalus dumetorum* i Sverige 1975—84.

Records of Blyth's Reed Warbler in Sweden in 1975—84.

Bofyndet vid Trödje *Gstr* utgör den första kända häckningen av busksångare i Sverige. Hanen hördes första gången 30.5 och ringmärktes något senare, men honan fångades inte. Boet med 5 ägg hittades 3.7, se f.ö. *Ringinform* 8 (1985): 12—13.

De 21 ströfynden är fler än något annat år; förut 19 fynd 1979. Figur 6 visar utvecklingen 1975—84. Den snabba ökningen i början har kommit av sig, och läget tycks ha stabiliserats kring 10—20 fynd per år. Det är vidare första gången som Norrland svarar för merparten av fynden. Särskilt koncentrationen till *Vb* är anmärkningsvärd. Fynden i *Boh* är ett av mycket få i Västsverige.

Trastsångare *Acrocephalus arundinaceus* (—, ca 1380 ♂, ca 205 ♀)

Årsumman ca 205 ♂ tangerar den hittills högsta (1980), men kan ändå sägas vara normal. Variationen mellan åren har nämligen varit liten sedan 1979. Tåkern *Ög* måste åter framhållas, ca 80 stationära hanar och 50—55 häckningar (*HSd*) är enastående. 5 ♂ eller mer hördes i följande landskap: *Sk* (6), *Vg* (ca 33), *Nrk* (20—21), *Ög* (ca 95), *Srm* (8), *Upl* (5), *Vstm* (7—8) och *Vrm* (7). Enda anmärkningsvärda därvidlag är att summan för *Upl* är den lägsta på mer än tio år.

Första fyndet av trastsångare i Norrland gjordes 1976. T.o.m. 1983 föreligger 17 fynd och här tillkommer sju fynd:

- Gstr:** 1 ex. Hillesjön, Gävle, 29.5—26.6 (GBa, HW, KWa). 1 ♂ Sätra, Sandviken, 30.5—13.6 (KBn, KPå). 1 ♂ båthamnen, Sandviken, 1—13.6 (KBn, KWa, SHJa). 1 ♂ Forsbacka 16.6 (KPå).
Hls: 1 ♂ Hålsjövik, Delsbo, 24.5 (ALa). 1 ♂ Muckejärn, Edsbyn, 8—20.6 (BHn, GJu, SOa).
Ång: 1 ♂ Stortjärn, Säbrå, 15—17.6 (BFe, JLq).

Höksångare *Sylvia nisoria* (utanför Öl och Gtl samt kusttrakterna i Bl, Sm, Srm och Upl)

- Sk:** 5 ♂ Hylkan, Brantevik, pr. 6 (DC, KSNi, LNS m.fl.) och 1 varnande 5.8 (AJö). 1 varnande Tjörnedala 30.6 (AJö). 1 ad. matande Stenshuvud 18.8 (MMa).
Sm: 1 ex. Markestad, Solgen, 3.6 (RoLj).
Boh: 2 ♂ Ramvikslandet, Sotenäset, 8—14.6 (JAu, UWi m.fl.). 7 ♂ Lindö, Tanum, 16.6 (SJ).
Vg: 1 ♂ Hornborgasjön 25—27.5 (ÅAb m.fl.).
Nrk: Max. 8 ♂ Segersjö, men bara två permanenta revir (AHd, LaJ).
Ög: 1 ♂ Svendsundsviken 27.5 (AHq, MAn) och ev samma 9.6 (LGH).
Gstr: 1 ♂ Eggegrund 28.5 (PAb).
Nb: 1 ♂ Svartbyn, Boden 1.7 (ABt, TBo). Ny för Nb.

För tredje året i rad återkom höksångaren till Segersjö *Nrk*, och med fler sjungande än förut. Fortfarande väntar dock den första bekräftade häckningen i inlandet. Rapporteringen har varit ojämn från den lilla population som upptäcktes i *Boh* skärgård 1977, men den förefaller vara stabil.

Lunds

385 ex.

Sk: 1 ♂

Falst

(KPe)

Bl: Sam

Öl: San

juni (

Gtl: Min

häcka

der ti

Hl: 1 ex

Kvibi

Boh: 1 ♂

Smög

Srm: 3 ♂

(KE)

Upl: Sa

Gstr: 1

Mpd: 1

Ånge

Vb: San

(ca 12

Nb: 1 ju

24.8)

Ly lpm:

Häcknir

av de 13

första d

paranda

summan

sjungande

bättre m

Norrland

Som var

de redan

och stor

Nordsån

Vb: 1 ex

Ly lpm:

Amm

De sena

och sex

ordning

Höstfynd

Förut fir

8.10.82)

Kungsfå

103—10

Öl: 1 ex.

2.11 d

Upl: 1 e

25.10

Gstr: 1 e

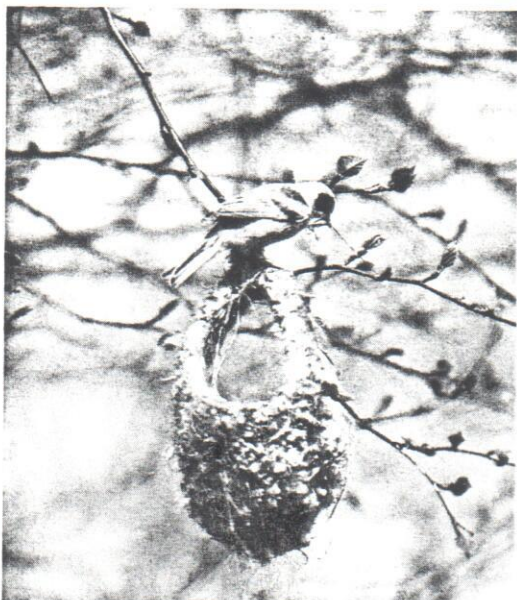

Bybyggande pungmes i Östergötland 1984. Också från Skåne, Västergötland, Öland och Gotland rapporterades bon. Foto: Ingemar Karlström.

Penduline Tit.

Nb: 1 ♂ Sattajärvi, V Övertorneå, 2.6 (HHA, ToJ).
Ås lpm: 1 ♂ Avaträsk, Dorotea, 6.6 (GAQ). Ny för Ås lpm.

Törnskata *Lanius collurio* (fynd i Hjd—T lpm 1981—84)

Hjd: 3 ♂ + 2 ♂ Tjölån 31.5.81 (RNs). 1 par Tjölvalen, Vemdalen, 28.7.81 där 1 par häckade 1982 (RNs). 1 ♂ Herrö 4.6.82 (UO). 1 par häckade trol. Skärkdalen 1983 (KGB). 1 ♂ Västsäteren, Storsjö, 25.5.83 (SÖn). 1 ♂ Storsjö kapell 3.6.83 (POB). 1 par Kolvallen, Rändalsvägen, 14.6.83 (BeAn) och 1 ♂ 26.6.83 (JLp).

Jmt: Uppgifter saknas 1981—83. 1 ♂ Selsbodarna, Kött-sjön, 29.7.84 (ALq). 1 ♂ Kougsta, Alsen, 27—28.7.84 (SWd). 1 ♀ Helgesjövallen, Undersåker, 13.7.84 (KGB).

Ly lpm: 3 ex. Bubergets reservat 3.6.82 (BÅt). 1 ex. Stenträsket, Åskilje, 21.5.83 (BÅt). 1 ex. Vindelälven N Ammarnäs 17.7.83 (JCa, KCn).

Lu lpm: 1 ex. Kvikkjokk 7.6.81 (TPe).

Törnskatan är mycket ovanlig i inre Norrland. Perioden 1961—75 gjordes bara fem ströfynd, men ingen häckning kunde konstateras. 1976—80 tillkom fem kända häckningar och tolv ströfynd. Denna rapport omfattar en häckning och 14 ströfynd. Mest anmärkningsvärt är det i *Lu lpm*, fynd nr 2 i området.

Svartpannad törnskata *Lanius minor* (60, 37, 3)

Bl: 1 ex. Sibbaboda 1.6 (CIC).

Öl: 1 ex. Lindby 26—27.5 (MU m.fl.). 1 ex. Gösslunda 4.7 (BBE, LL, ÖF).

Årsumman 3 ex. är normal. Arten har nu anträffats i Sverige 100 gånger. Bara sex fynd gjordes före 1950!

Lavskrika *Perisoreus infaustus* (fynd söder om Vrm—Dlr—Gstr 1981—84)

Dsl: 2 ex. Skötterud, Dals-Ed, 15.2.81 (GZ). Ny för Dsl.

Vstm: 2 ex. Mången, Hällefors, okt. 1982 (CEK).

Perioden 1961—75 gjordes ett 10-tal fynd inom området mot bara fyra 1976—84. En minskning var och är att vänta, eftersom lavskrikans populationstäthet uppe i norr går ned som en följd av modernt skogsbruk (se t.ex. *Ornis Fennica* 61 (1984): 121—122).

Nötkråka *Nucifraga caryocatactes* (fynd i Norrland 1981—84)

Gstr: En fast population på ca 20 ex. i Gävletrakten, bl.a. 23 ex. Strömvalen 2.10.83 och 3 ad. + 2 juv. Villastaden 29.7.83 (NNn).

Hls: 1 ex. Moningssand, Gnarp, 3.7.81 (LN, MAb). "Flera" ex. Delsbo okt.—nov. 1984 (HLg).

Mpd: 1 ex. Stolpås, Alnö, 20.5.82 (BvP). 2 ex. Liden 9.10.83 (DFo). 1 ex. Stornäset, Alnö, 8.9.84 (BAB). 1 ex. Skönsmon, Sundsvall, 26.11.84 (LO).

Ång: Max. 3 ex. Junsele 29.8—23.9.81 (GM, NEH), en framgångsrik häckning 1982 och 3 ex. aug.—sept. 1983 (GM). 1 ex. Kasa, Husum, sept. 1981 (gm TBö) och 17.2.82 (TBö). 1 ex. Hästberget, Junsele, 21.6.82 (GM). 1 ex. Trehörningssjö 16.4.82 (RWi). 1 ex. Bjurholm 28.8—1.9.83 (enl. lokalpressen). 1 ex. Lungsjön, Ramsle, 19.1.84 (IEt). 1 ex. Krånge, Junsele, 26.8.84 (JWM). 1 ex. Holm, Lännäs, 8.10.84 (BNs).

Vb: 1 häckning konstaterades Umeå 1981, 2 häckningar 1982, 1 häckning 1983 och 3 häckningar 1984. Ca 20—30 ex. bedöms ha funnits vid Umeå och ca 10 ex. vid Skellefteå hela perioden (se vidare VF 43 (1984): 193—197). Utanför dessa orter rapporterades sammanlagt ca 12 ex., fördelade enl.: 1981 (3), 1982 (0), 1983 (4) och 1984 (5).

Nb: Max. 7 ex. Boden 14.1—13.10.81 (NNn), max. 3 ex. 1.7.—14.11.82 (HSt m.fl.), max. 3 ex. 13.8—12.12.83 och max. 2 ex. 27.8—12.10.84 (JA m.fl.). 2 ex. Juoksengi 30.9.81 (IKu). 1 ex. S. Svart-

Ly lpm: 2 ex. Tjulträsk 17.7 och 1 ex. 3.8 (ÅV).
T lpm: 2 ad. + 1 juv. Vassijaure 13.7 (SCI)

Bändelkorsnäbb *Loxia leucoptera* (—, ca 1490 ex., ca 95 ex.)

Sk: Minst 5 ex. S. Sandby 25.1 (HPe). 1 ex. Bockatorpet, Kristianstad, 26.10 (CNn).

Bl: 3 ex. Härnäs, Hemsjö, 20.1 (MAOI).

Sm: 5 ex. Stenåkra, Vetlanda, 5.8 (HFy). 4 ex. Norrlieden, Kalmar, 17.10, 1 ♂ 27.10 och 4 ex. 21.11 (JJö). 1 ex. Ödevata, Nybro, 25.10 (RJa).

Öl: Max. 14 ex. Ottenby 27.9—18.10 (JPe m.fl.) och 9 ex. mot N, 8.11 (MLf).

Gil: 1 ex. Skär, Fårö, 27.6 (GHu, JSg). 2 ex. Kronholmen, Västergarn, 6.10 (DAi, OA).

Boh: 1 ♂ Munkedal 6.1 (PR). 10—13 ex. Krokstad, Munkedal, 15.3 (CJn).

Vg: 1 ex. Ussbo, Horred, 21.4 (PKu).

Nrk: 2 ♂ Hjälmsberg, Ö Örebro, 8.5 (SU).

Upl: 3 ex. Ö Vendelsjön 18.2 (KPI). 1 ex. Fogdö 3.8 (TPä). Max. 4 ex. Ulleråker, Uppsala, 5—6.11 (JHI, ULö).

Vrm: 3 ex. Marviksbergen, Kolstrandsviken, 4.4 (HNs).

Dlr: 1 ♂ Åsmansbo, Smedjebacken, 1.1 (ABi).

Gstr: 3 ex. Eggegrund 6.8 (KWA). 1 ex. Gävle 28.8 (LSt).

Ång: 1 ex. Järnäs udde 7.10 (GWg).

Vb: Sammanlagt 12 ex., fördelade enl.: jan. (1), april (6), juni (2), aug. (2) och okt. (1).

Årssumman ca 95 ex. är en av de lägsta under den senaste 10-årsperioden. Mest anmärkningsvärt är de många fåglarna på *Öl*, mer än det sammanlagda antalet 1961—83! Rapporter saknas från inre Norrland, men där ses antingen många bändelkorsnäbbar (1977, 1978, 1981 och 1982) eller inga alls.

Rosenfink *Carpodacus erythrinus* (fynd i Hjd—T lpm 1981—84)

Hjd: Sammanlagt rapporterades 16 ex., fördelade enl.: 1981 (1), 1982 (6), 1983 (5) och 1984 (4).

Jmt: 1 par häckade trol. Stugun 1984 (CTr), I övrigt rapporterades sammanlagt >30 ex., fördelade enl.: 1981 (3), 1982 (8), 1983 (8) och 1984 (>10).

Ås lpm: Häckade troligen Vilhelmina 1981 och 1983 (OE). "Flera" ♂ Vilhelmina 1981 (OE), juni 1982 (SEK) och 1 ♂ 5.6.83 (JEg). "Flera" ♂ Sämsktjäl, Åsele, 1981 (THc, PEN), 1 ♂ Månsberget, Dorotea, 17.6.83 (GAq). 1 ♂ Avaträsk by, Dorotea, 18.6.83 (GAq).

Ly lpm: Sammanlagt rapporterades 14 ex., fördelade enl.: 1981 (0), 1982 (4), 1983 (6) och 1984 (4).

P lpm: 1 ex. Arvidsjaur 7—16.6.81 (FLg). "Några" ex. Glommerträsk juni 1983 (EFD, EFn).

Lu lpm: 1 ♂ Vuollerim 26.5—11.6.81, 20—22.6.82 och 26—28.5.84 (KGu). 1 ♂ Pårek 14.6.81 (LW). 1 ♂ Hakkas juni 1981 och 3 ♂ ult. 5.82 (BWt). 1 ex. Kisuristugan, Padjelanta, 9.7.84 (PGH).

T lpm: 1 ex. Abisko 3—6.6.82 (NÅA).

Rosenfinkens expansion västerut fortsätter. I sex av de sju ovan nämnda rapportområdena sågs arten först på 1970-talet.

Stenknäck *Coccothraustes coccothraustes* (fynd i Norrland 1981—84)

Gstr: Sammanlagt rapporterades 11 ex., fördelade enl.: 1981 (1), 1982 (1), 1983 (3) och 1984 (6).

Hls: 1 ex. Sörfjärden, Gnarp, 22.12.83, 1.4.84 och 8.4.84 (MAb). 1 ex. Askers, Ljusne, 3.3.84 (BöE). 1 ♂ Långrör, Söderhamn, 2.5.84 och 1 ♂ 29.5.84 (LGu).

Mpd: 1 par häckade Myckling, Tynderö, 1981 (IEr). 1 par häckade Skäggsta Tynderö, 1984 (BAB). I övrigt rapporterades >100 ex., fördelade enl.: 1981 (max. 5), 1982 (14), 1983 (5) och 1984 (minst 85—100).

Ång: 1 ex. Nötbolandet, Domsjö, 16.5.81 (JRu). 1 ♂ funnen död Örnsköldsvik juni 1981 (ALm). 1 ex. Krånge, Junsele, 21.6.81 (OLb). 1 ♂ Sollefteå 17.12.82-ult. jan. 1983 (BDe). 1 ex. Junsele 25.12.83 (JJa, JWM). 1 ex. Docksta 29.1.84 (enl. lokalpressen). 1 ex. Djuptjärn, Trehörningsjö, 28.4.84 (LTS).

Vb: 1 par häckade Backen, Umeå 1983 (CO, JEG) och 1—2 par 1984 (CO). 1 par häckade trol. Böleå, Umeå, 1984 (GAo). I övrigt >50 ex., enl.: 1981 (4), 1982 (4), 1983 (3) och 1984 (minst 35).

Nb: 1 ex. Haparanda Sandskär 13.5.83 (CSg, ÖS).

Jmt: 1 ex. Lången 29.6.84 (SSI). Ny för Jmt.

P lpm: 1 ex. Arvidsjaur 9—10.4.82 (JLo).

Lu lpm: 1 ex. Skaite, S Kvikkjokk, 4—7.5.81 (ISm).

Stenknäckens uppträdande i Norrland har ändrats mycket. Från hela 1960-talet finns bara nio fynd. Åren 1970—79 blev det nästan en tiotubbling till ca 70 fynd. Nu är det för *Mpd* och *Vb* inte längre meningsfullt att försöka särskilja "fynd". Imponerande antal rapporterades från båda landskapen 1984.

Videsparv *Emberiza rustica* (söder om Vrm—Dlr—Upl)

Öl: 1 ex. Hulterstad 26.9 (BIs). 1 ex. Ottenby 6.9 (DG m.fl.). 3 ex. N. lunden, Ottenby, 3.10 (SÅk m.fl.).

Gil: 1 ex. Kronholmen, Västergarn 13.5 (JPT) och 22.5 (DAi, OA). 1 ex. Svältholmen, Västergarn, 23.9 (DAi, OA).

Vg: 1 ♂ Opsten, Limmared, 21.10 (JLb m.fl.).

Srm: Sammanlagt 20 ex., varav sept. (19) och okt. (1).

Vstm: 1 ♂ Tattarmossen, Hällefors, 15.6 (LEA). 1 ex. Gnien, Surahammar, 2.9 (RLg, SLa).

1984 blev i stort ett normalår. Dock sågs förhållandevis få videsparvar i *Vstm*. Tidpunkten för fyndet i *Vg* är anmärkningsvärd — 21.10 gör det till ett av våra senaste höstfynd, jfr *Fauna och Flora* 71 (1976): 206.

Dvärgsparv *Emberiza pusilla* (69, 40, 15)

Sk: 1 juv. ♂ ringmärktes Falsterbo 15.9* (GWR m.fl.).

- Skaraborgs län:** Patrik Åberg, Källedalen Pl. 2280, 543 00 Tibro. Åke Abrahamsson, Ulf Gotthardsson, Jan-Erik Nilsén, Kjell Svensson, Torbjörn Svensson.
- Närke:** Christer Dernfalk, Öv. Odensvi 124, 690 50 Vretstorp. Staffan Bensch, Leif Sandgren, Åke Pettersson.
- Östergötland:** Tommy Tyrberg, Kimstadsv. 37, 610 20 Kimstad. Björn Andersson, Håkan Bengtsson, Henrik D. Lundberg, Göran Liljedahl.
- Södermanland utom Stockholmstrakten:** Hans Pettersson, Hånsta, 740 33 Vattholma. Kent Carlsson, Johan Ehrlén, Jan Gustafsson, Leif Karlsson.
- Stockholmstrakten:** Sören Lindén, Hasselquistväg 23, 121 46 Johanneshov. Hans Berglund, Bo Holst, Claes Kyrk, Johan Larsson, Jan Ohlsson, Roland Staav, Holger Stenstrom.
- Uppland utom Stockholmstrakten:** Pekka Westin, Kulla, 190 63 Örsundsbro. Martin Amcoff, Bill Douhan, Bo Granberg, Mats Edholm, Martin Tjernberg.
- Västmanland:** Sören Larsson, Håkantorpsg. 9, 724 76 Västerås. Mats Andersson, Lars Asklund, Karl-Gunnar Källebrink, Göran Pettersson.
- Värmland:** Erik Borgström, Rådav. 9, 683 03 Råda. Stefan Asker, Stieg Carlsson, Morgan Johansson, Bo Petersson.
- Dalarna:** Mats Forslund, Parkv. 4 A, 775 00 Krylbo. Jan-Olov Hermansson, Stig-Åke Svensson, Ulf Svensson, Ulf Wiktander.
- Gästrikland:** Anders Ekholm, Parkv. 11 B, 811 36 Sandviken. Lars Andersson, Per Aspenberg, Gustaf Eggenell, Hans Ellegren.
- Hälsingland:** Göran Junevik, Nordanåg. 17, 822 00 Alfsta. Urban Grenmyr, Arnold Larsson, Christer Lindberg, Alex Pedemark.
- Medelpad:** Olle Hedvall, Skönsbergsv. 27D, 852 51 Sundsvall. Olof Elofsson, Bo Karling, Nils Lundmark.
- Ångermanland:** Kurt Holmquist, Skarpåkersv. 32, 872 00 Kramfors. Thomas Birkö, Fredrik Haas, Per Holgén.
- Västerbotten:** Johan Elmberg, Tjärhovsg. 24, 902 53 Umeå. Linus Andersson, Anders Arnell, Christer Olsson.
- Norrbottnens län:** Kurt Persson, Professorsv. 77B, 951 63 Luleå. Tord Gustafsson, Håkan Harnesk, Ove Stefansson.
- Härjedalen:** Roger Nääs, Parkg. 10, 820 92 Vemdalen.

Dvärgsparv *Em. pusilla*. Ottenby 29 sept. 1984. Foto: D. Green.

- Jämtland:** Sölve Westlund, Kougsta 1810, 830 44 Näliden. Håkan Attergaard, Curt Lofterud.
- Södra Lappland:** Erik Norén, Östanåsv. 17, 920 70 Sorsele. Bo Lindgren, Lars Nilsson.

SOF:s raritetskommitté (Rk)

Magnus Ullman, Kämnärsv. 9 L: 221, 222 46 Lund. Per Alström, Håkan Delin, Lars Jonsson, Nils Kjellén, Lars Svensson (ordf.).

Raritetskommittén granskar och bedömer rapporter om observationer av vissa sällsynta och svårbestämda fågelarter och raser. Vilka det är framgår av den senaste Rk-rapporten, VF nr 8 1984. Särskilda raritetsblanketter tillhandahålls av de lokala rapportkommittéerna och av SOF:s expedition. OBS! Blanketterna ska skickas till Irk som sedan vidarebefordrar dem till raritetskommittén.

Observatörer

Ad = Adjan de Jong, AcB = Arne Blomgren, AeH = Arne Hansson, AnA = Anna Andersson, AnB = Anders Brodin, AnLa = Anders Larsson, AnLi = Anders Lindén, AnM = Anders Magnusson, AsB = Andreas Blom, AuE = Aurora Eklund, AAd = Anders Adolfsson, AAI = Anders Arnell, AAP = Alice Appelgren, AAr = Anders Arrhenius, AB = Anders Bergman, ABd = Annie Berglund, ABi = Anders Birkehag, ABm = Anders Boström, ABS = Anders Blomstedt, ABt = Alf Bengtsson, ACg = Anders Carlberg, ACn = Anders Carlsen, ADa = Anders Dahlberg, AEf = Anders Elf, AEm = Anders Ekholm, AEn = Anders Eriksson, AEt = Anders Ekstrand, AEö = Anders Elfström, AGa = Andreas Grabs, AGe = Albin Grenmyr, AGE = Anna-Greta Eriksson, AGu = Andreas Gullberg, AGä = Anders Gräns, AH = Anders Hedenström, AHb = Arne Hedblom, AHd = Anders Haglund, AHI = Anita Hallgren, AHm = Anna-Märta Holmlund, AHq = Arne Holmqvist, AHt = Arne Hagström, AJa = Allan Jeneman, AJö = Anders Jönsson, AKa = Anders Karlsson, AKh = Anders Kihlberg, AKn = Arne Karlsson, AKs = Alf Karlsson, AKt = Anders Kornstedt, ALa = Arnold Larson, ALd = Allan Lundin, ALe = Artur Leidgren, ALh = Alf Linderheim, ALm = Anders Lindström, ALo = Axel Lanto, ALg = Anders Lindquist, ALt = Anders Lundqvist, ALö = Arne Löf, ANd = Alf Nordin, ANg = Anders Nissling, ANs = Anders Nilsson, ANö = Arne Nordström, AO = Anders Olausson, AOn = Anders Ohlsson, APk = Alex Pedemark, APr = Anders Pettersson, ARö = Anders Rönnäng, ASa = Anders Sandström, ASc = Arne

Schn
stran
Be-
= Bo
Bengt
BBa =
Elmlu
= Bro
BFe =
son, B
son, B
man, B
Benny
hamme
Björn
BSs =
= Bo
Axel P.
CEh =
Göran
CJh =
Lindgr
ter Per
CSg =
Dan Fe
berg, I
EAp =
Ewert
EJi =
= Enk
quist, I
Fredrik
Säll, FV
= Gör,
Gunnar
Göran
= Gör,
lund, G
nar Jan
GLi =
Nyrén,
höltz, C
riasson
HAX =
HEg =
son, HO
HLg =
= Hans
HR = F
kan Ste
= Ingv.
Inez En
Käck, I
Jan Sve
Almqvi
JBy = J
berg, JI
Ehrs, JI
Malmst
= Jan F
JHö = J
Karlso
JLn = J
JNi = J
Hägglu
Palmqv
lund, JS
= Jens
Åkerma
Anjou,
KEa =
Alexan
KGB =
= Karl-
= Krist
Kenneth
Ljungst
ten Nörj
= Karir
KSr = I
ström, I
LeJ = I
Lennart
Lars Br
Bruks, I

Dvärgparv Em. pusilla. Öttenby 29 sept. 1984. Foto: D. Green.

Schmidt, ASj = All Sjöberg, ASm = Andro Stenman, ATi = Axel Tiderman, ATö = Ann Torén, AW = Anders Waldenström, AWd = Anders Widestrand, AWk = Annika Wikberg, AWl = Ali Wallin, AWm = Anders Wirdheim, BaR = Barbro Risberg, BeAn = Bertil Andersson, BeB = Berthold Beste, BeG = Berni Godin, BeNy = Bertil Ny, BjG = Björn Gustavsson, BoL = Bo Lindgren, BrS = Britta Sundström, BvP = Barbro von Plato, BøE = Börje Eklund, BøL = Börje Larsson, BA = Bengt Assmundsson, BAh = Bengt Allberg, BAo = Björn Andersson, BAx = Barbro Axelsson, BB = Bengt Bengtsson, BBa = Bertil Breife, BBj = Bertil Björk, BBo = Bert Brodehn, BBr = Björn Broo, BBs = Bertil Bernstson, BBu = Birgitta Brunberger, BBä = Börje Backström, BCR = Bo Carlsson, BCs = Bengt Carlsson, BEm = Björn Ekström, BEr = Bo Eriksson, BEt = Börje Ekstam, BEu = Björn Elmund, BEL = Elmlund, BEf = Bo Elofsson, BEg = Benny Ekberg, BEm = Björn Ekström, BES = Bengt-Erik Sjölander, BESw = Björn-Eyvind Swahn, BF = Börje Flygar, BFa = B. Fagerström, BFe = Bo Flumée, BFG = Bo Forsling, BFO = Björn Forsberg, BGe = Bengt Georen, BGI = Bengt Gruvin, BGr = Bo Granberg, BGT = Bertil Gustavsson, BH = Björn Hagström, BHh = Bo Hellberg, BHn = Bo Henriksson, BHo = Bo Holst, BHR = Bo Harnemo, BIs = Bertil Isaksson, BJn = Bo Johansson, BJo = Björn Johansson, BJu = Benny Jungnickel, BKd = Björn Kasselstrand, BKe = Bruno Klaesson, BKl = Björn Klevenmark, Bkm = Björn Kalman, BKn = Bo Kumlin, BKr = Bertil Karlsson, BL = Bengt Larsson, BLE = Bo Lewander, BLh = Bertil Lundahl, BLt = Bengt Lundström, BLz = Benny Lorentzon, Bml = Björn Merckell, Bmo = Börje Monsen, Bns = Börje Nilsson, BO = Björn Olsén, BOh = Bimbi Öllberg, BOr = Bengt Oldhammer, BOLa = Björn-Ove Larsson, BOLm = Bert-Ove Lindström, BOSv = Bo Svensson, BP = Bengt Pettersson, BPe = Börje Pettersson, BPh = Björn Phragmén, BPt = Bo Pettersson, BRb = Bert Ramberg, BS = Björn Sandberg, BSc = Bertil Schelander, BSe = Björn Selin, BSh = Bert Svahn, BSx = Björn Svensson, BSä = Bengt Säfström, BWA = Bengt Wärensjö, BWT = Börje Wennström, BZ = Bill Zetterström, BA = Bengt Åkesson, BAa = Bo Åhs, BAi = Bo Åström, BÅA = Björn-Åke Andersson, CAa = Claus Aarestrup, Cad = Christer Andersson, CAM = Curt Almqvist, CAP = Carl Axel Palmlov, CB = Christer Björkman, CBA = Claes-Bertil Andersson, CCE = Christian Cederth, CD = Christer Dertfalk, CE = Christer Elderud, CEh = Carl Edblom, CEk = Conny Eskilsson, CEK = Carl-Erik Karlsson, CFB = Christer Forsberg, CGC = Claes-Göran Cederlund, CGD = Claes-Göran Dahl, CGO = Carl-Gustaf Ottosson, CHn = Claes Hermansson, CHo = Christer Herremo, CIC = Carl-Ivan Carlsson, CJ = Conny Johansson, Ch = Curt Johansson, CJn = Carl Jenzen, CJs = Christer Johansson, CK = Claes Kyrk, CKr = Carolina Kraft, CL = Christer Larsson, CLi = Christer Lindgren, CLu = Christian Lundgren, CLö = Claes Lööv, Cnn = Christer Neideman, CO = Christer Olsson, COP = Claes-Ola Persson, CP = Christer Persson, CPn = Christer Pettersson, CRn = Caj Runesson, CRy = Carl Ryneus, CS = Carin Staav, CSd = Crister Strid, CSe = Christer Svensson, CSg = Christer Sandberg, CSh = Claes Svendindh, CTr = Christer Thor, DAI = David Armini, DC = Dan Cederlund, DD = Dan Damberg, DDo = Dan Forslund, DG = Daniel Green, DGu = Douglas Gustavsson, DGä = Dag Grönå, DK = Dennis Kraft, DLa = Dag Lanerfeldt, DLg = Dan Lundberg, DN = Dan Norberg, DDr = Daniel Stenroos, DZ = Dan Zetterström, EA = Erik Andersson, EAd = Eva Andersson, EAn = Erling Andersson, EAp = Erik Asplund, EAe = Erik Borgström, EBA = Elysa Britt Schildt, EC = Eroid Coleman, EEK = Erik Eriksson, EEm = Eva Ellerström, EEs = Ewert Engstedt, EF = Evert Fredriksson, EFD = Einar Forslund, EGI = Erik Grill, EH = Erik Hirschfeld, EHa = Erik Hansson, EJ = Erik Jansson, EJa = Erling Jirle, EJK = Erik Joki, EK = Erik Koppe, ELA = Erik Larsson, ELG = Erik Lindberg, ELR = Eva Larsson, EMr = Erik Melander, ENo = Erik Norén, ENr = Erik Nylander, ENu = Esbjörn Nordlund, ENy = Erik Nyholm, EOs = Emma Olnäs, ESe = Erling Svensson, ESJ = Elis Sjöquist, ESk = Erik Schönbeck, ESJ = Elysa Sköldhejrer, ESn = Erik Svensson, EVE = Eva Vestin, Eö = Eric Öhman, EA = Evert Åkesson, FAp = Fredrik Asplund, FHa = Fredrik Haas, FLg = Folke Lindgren, FLn = Folke Larsson, FLu = Folke Lundström, FN = Fredrik Nordwall, FSä = Folke Säll, FVe = Fredrik von Euler, Gij = Glenn Johansson, GeG = George Gustafsson, GuE = Gunnar Ehn, GöE = Göran Ek, GA = Gert Andersson, GAö = Göran Andersson, GAo = Gilis Aronsson, GAq = Göran Arqvist, GAR = Göran Arstad, GAu = Göran Asplund, GB = Göran Blidberg, GBa = Gunnar Bakken, GBI = Göran Brodin, GBj = Gunnar Björkman, GBU = Gösta Bjurenstål, GBö = Göran Boström, GCD = Glenn Cornland, GCh = Göran Christensson, GD = Göran Darefelt, GDa = Gösta Dahlgren, GEa = Gabriel Ekman, GEI = Gunnar Eliasson, GEH = Gunnar Ehrenroth, GEK = Göran Ekström, GEI = Gustaf Egnell, GER = Göte Ericsson, GFc = Gunnar Falck, GFf = Göran Frisk, GFn = Gudrun Finnberg, GFu = Gun Fehrlund, GGn = Gunnar Gustafsson, GGö = Gunnar Göransson, GHu = Gunilla Hansson, GHö = Göran Högstedt, GJ = Gunnar Jakobsson, GJs = Gunnar Jansson, GJu = Göran Junevik, GKl = Gunnar Karlsson, GKn = Göran Karlsson, GL = Gunnar Lind, GLd = Gert Lidebro, GLh = Gerd Linghede, GLi = Göran Lind, GLä = Gunnel Långström, GM = Gunnel Malmqvist, GMe = Göte Melkersson, GMJ = Gudrun Midebo Johansson, Gnn = Göran Nyren, Gnu = Gunnar Neuhäus, GPe = Göran Pettersson, GRK = Gunnel Råghäck, GRo = Gunnar Roos, Gsv = Göran Svahn, GSz = Gunnar Steinriasson, GAg = Göran Åberg, HÅl = Håkan Jonsson, HAc = Hans Ackered, HAd = Hans Andersson, HAl = Hans Alexandersson, HAm = Hans Alm, HAx = Håkan Axelsson, HBn = Håkan Bengtsson, HBr = Hans Bridal, HDd = Henrik Druid, HDL = Henric D. Lundberg, HED = Hans Edenvall, HEg = Hans Ellegren, HEn = Hans Eriksson, HEJ = Hans Erik Johansson, HFy = Håkan Funghy, HGa = Holger Gabriellson, HGu = Håkan Gustafsson, HGK = H.G. Karlsson, HHa = Håkan Harila, HHi = Henry Hirsimäki, HKi = Håkan Kristiansson, HKä = Hans Kåsjö, HLa = Heikki Laine, HLg = Håkan Lange, HLo = Hans Lomosse, Hlv = Håkan Lovebratt, HN = Hans Nystrom, HNs = Hans Nordius, HNV = Helge Nordvass, HOf = Hans Olofsson, HOr = Hans Ödelholm, HOH = Hans Östman, HSD = Hans Sandberg, HSi = Hjordis Stigell, HSm = Håkan Strömberg, HSR = Håkan Sterner, HSt = Herman Sundkvist, Hw = Hans Wallén, HZ = Hans Zetterström, HÅW = Hans Åke Wennström, IAd = Ingemar Andersson, IÅn = Ingvar Andersson, IÅo = Ingvar Andersson, Ibi = Ingemar Beiron, IBo = Inger Bernström, IEd = Ingemar Eckard, IEr = Ingrid Eriksson, IEt = Inez Engroth, IJn = Inge Haraldsson, IJa = Ingemar Johansson, IJa = Ingrid Jakobsson, IJh = Ivan Johansson, IKu = Ingemar Kauppi, IÅk = Inger Käck, ILa = Ingrid Larsson, ILi = Ingemar Lind, ILj = Ingemar Ljungqvist, IM = Ingemar Marklund, Img = Ingrid Magnusson, InI = Ingvar Nilsson, IPe = Ingemar Persson, IR = Ingvar Rolander, ISg = Ingvar Skoog, ISm = Ingvar Segerström, ISv = Ingvar Svensson, ITm = Inari Tägtström, JA = Jan Svansson, JoB = Johnny Berggren, JoGu = Johan Gustafsson, JoJ = Joakim Johansson, JvB = Jan von Brömssen, JA = Jan Andersson, JAq = Johan Almqvist, JAu = Jan Artursson, JAS = Jan-Axel Sundin, JB = Johan Bergenstråhle, JBD = Jonas Bonnedahl, JBe = Jan Bergström, JBj = Jan Banstorp, JBy = Jonas Byström, JCa = Johnny Carlsson, JCd = Jan Cronlund, JCh = Jan Charlesson, Jdn = Jan Danielsson, JDr = John Donér, JEb = Jan Engberg, JEc = Jerry Ericsson, JEe = Jan Elmeli, JEe = Johan Ehrlin, JEg = Johan Elmberg, JEK = Jens Ekdahl, JE = Joakim Ekman, JE = Joakim Ehls, JE = Johan Eriksson, JEz = Jonas Engzell, JEö = Johan Engström, JEhn = Jan-Erik Henriksson, JEK = Jan-Erik Klaat, JEM = Jan-Erik Malmstigen, JENi = Jan-Erik Nilsson, JENn = Jan-Erik Nilsson, JENq = Jan Erik Nordquist, JEP = Jan-Erik Persson, JEW = Jan-Erik Westlund, JFo = Jan Forslund, JGf = Jan Gustafsson, JH = Johan Höjjer, JHb = Johan Holmberg, JHk = Joakim Hellkvist, JHI = Janne Hellström, JHä = Jan Hägg, JHo = Jan Högberg, JId = Jimmie Jöndalen, JIh = Jerry Johansson, JIn = Joakim Johansson, JJs = Jackie Johansson, JJo = Jan Jørgensen, JKa = Jan Karlsson, JKl = Jonas Karlsson, JKn = Johnny Karlsson, JKr = Johan Karlsson, JLa = John Larsson, JLB = Jan Lundberg, JLM = Jorma Lampinen, JLn = Jonas Lundin, JLo = Jerry Larsson, Jlp = Jorge Lintrup, JLq = Jan Lundqvist, Jlr = Jan Linder, JMe = Johan Melin, JMr = Jan Melander, JNi = John Nilsson, JNs = Johan Nilsson, Jnt = Johan Nitare, JO = Jan Ohlsson, JOI = Jörgen Olsson, JOH = Jan Olov Hermansson, JOHd = Jan-Olof Hägglund, JOHe = Jan Olof Hedlin, JOHi = Jan-Olof Hedlin, JOHl = Jan-Olof Hallgren, JOt = Jan Ove Tanderyd, JPe = Jan Pettersson, JPq = Jan Palmqvist, JPr = Jörgen Persson, JPt = Jörgen Pettersson, JPu = Jonas Palerius, JRu = Johan Rudebeck, JRy = Jörgen Rydenstål, JSD = Johan Stenlund, JSg = Jim Sundberg, JSI = Jan Sundler, JSm = Jan Samson, JSr = Jan Sundberg, JSI = Jan Sjöstedt, JTo = Jussi Tranejö, JU = Jan Udden, JW = Jens Wahlstedt, JWd = Johan Wallander, JWl = Jörgen Wiklund, JW = Jonas Wikström, JWt = Johan Wester, JWM = Jan W. Mascher, JÅ = Jan Åkerman, JÅK = Jan-Åke Karlsson, KrA = Kristian Adolfsson, KAd = Kurt Adolfsson, KAe = Karl Andersson, KA = Kjell Arvidsson, KA = Klas Anjou, KBd = Kenneth Berglund, KBm = Kurt Bergman, KBn = Kjell Bylin, KCa = Kent Carlsson, KcN = Krister Carlsson, KE = Kjell Eriksson, KEa = Krister Ekman, KEl = Kjell Eklund, KE = Karin Enemark, KEw = Kent Elwer, KEA = Karl-Erik Andersson, KEAx = Karl-Erik Alexandersson, KEG = Karl-Erik Gustafsson, KES = Karl-Erik Sörqvist, KG = Kurt Gustavsson, KGr = Kjell Grankvist, KGU = Kjell Gustafsson, KGB = Karl-Göran Bringer, KGE = Karl-Gustav Erixon, KGGu = K.-G. Gustavsson, KGJn = K.G. Johnson, KGK = Karl-Gunnar Källebrink, KGN = Karl-Göran Nilsson, KGSk = Klaes Göran Stenblock, KGWi = Karl-Georg Wingstrand, KGÅ = Karl Gustaf Åström, KH = Kurt Holmqvist, KHg = Kristina Haag, KHm = Kjell Holm, KHä = Karin Häggblad, KJ = Krister Jakobsson, KJö = Krister Jönsson, KJE = Karl Johan Eriksson, KKi = Kenneth Karlius, Kkl = Kurt Källström, Kkm = Knut Klefbom, Kkr = Krister Karlsson, Kks = Kjell Karlsson, Kld = Kerstin Lindén, KLJ = Kjell Ljungström, Kmö = Kjell Möller, KMO = Klaus Malling Olsen, KN = Kent Nilsson, KNd = Krister Nordin, KNm = Kerstin Norman, KNö = Kars-ten Nörgaard, KO = Kennet Olofsson, KOH = Kjell-Olof Hedlund, KOJ = Karl-Olof Johansson, KOO = Karl-Olof Ohlsson, KP = Kurt Persson, KPe = Karin Persson, KPI = Kenneth Pless, Kpm = Kjell Patomella, KpÅ = Kjell Pålsson, KR = Kenneth Rosén, KRb = Klas Rosén, KSI = Knut Stigell, Ksr = Kenneth Strand, Ksv = Kjell Svensson, KSä = Kristian Ståhl, KSNi = Karin Sjöberg-Nilsson, KV = Krister Valtonen, KW = Krister Wahlström, Kwa = Kjell Wallin, KÅh = Krister Ahlén, LaH = Lars Hammarin, LaJ = Lage Jonsson, LaPe = Lars Peterson, LaS = Lasse Strömberg, Lennart Andersson, LAo = Linus Andersson, LAP = Leif Appelgren, LaS = Lennart Söderlind, LA = Lars Andersson, LAi = Lars Arvidsson, LAN = Lars Broberg, LBi = Leif Bertilsson, Lbj = Lars Björklund, LBo = Lennart Bolund, LBq = Lennarth Blomqvist, LBr = Lars Brolund, Lbu = Lars Bruks, LBv = Lars Blomkvist, LC = Lars Carlsson, LCa = Leif Carlsson, LCs = Lennart Carlsson, LDv = Lars Davidsson, LEk = Lennart Eriksson,

LEr = Lars Ericson, LEu = Lars Edlund, LEA = Lars-Erik Andersson, LEJ = Lars-Erik Johansson, LEK = Lars-Erik Klockar, LESv = Lars-Evert Svensson, LFa = Lennart Falk, LFb = Lars Forsberg, LFr = Lars Frankenberg, LFz = Lennart Fritzon, LGn = Lars Gustavsson, LGu = Lennart Gustavsson, LGH = Lars Göran Hedberg, LGLi = Lars-Göran Lindgren, LGLV = Lars Göran Lillvik, LGN = Lars-Gunnar Nilsson, LGNi = Lars-Göte Nilsson, LGO = Lars Gunnar Olsson, LHF = Lennart Halfvarsson, LHi = Lars Hillefors, LHm = Lars Hellman, LHN = Lars Hansson, LHO = Lars Harnemo, LHi = L. Hedström, LHö = Lars Högeström, LIt = L. Irestedt, LJh = Lars Johansson, LJo = Lars Jonsson, LJä = Lars Jägerstedt, LKa = Lennart Karlsson, LKe = Lena Kjellberg, LKi = Leif Klinteroth, LL = Lars Lindell, LLa = Lars Larsson, LLq = Lena Lundqvist, LLr = Lennart Landenmark, LN = Lars Norman, LNg = Lars Norgren, LNi = Lennart Nilsson, LNs = Lars Nilsson, LO = Lars Olausson, LOn = Lars Olsson, LOs = Lars Olnäs, LPi = Lennart Pihl, LPr = Lillemor Persson, LPu = Lena Pukspun, LPJ = Lars-Peter Jansson, LR = Lennart Risberg, LRe = Lars Rigbäck, LRu = Lars Runberg, LRy = Lars Rydgren, LSG = Leif Sandgren, LSo = Lars Storm, LSt = Lars Strindberg, LSV = Leif Svensson, LTN = Lars Tydén, LW = Lennart Wahlén, LWf = Lennart Widenfalk, LWi = Lena Wikström, LWl = Leif Welander, LWc = Lars W. Eriksson, LÅd = Lennart Åkerlund, MaBu = Margit Buhre, MaSi = Martha Strömstedt, MiJ = Mikael Jönsson, MiK = Mikael Jönsson, MiS = Magnus Johansson, MiV = Magnus von Krusenstierna, MäB = Märta Bohman, MAb = Mats Axbrink, MAc = Mikael Ackelman, MAD = Michael Averland, MAF = Margareta Lind, MAO = Mats Andersson, MAo = Martti Alatalo, MAv = Michael Averman, MAx = Mats Axelsson, MAOl = Mars Anders Olsson, MBa = Michael Bastian, MBe = Martin Bergström, MBI = Mats Blomqvist, MBq = Mats Bergqvist, MBt = Mats Brandt, MBä = Mats Juntti, MJh = Mikael Jonasson, MJs = Mikael Jansson, MKo = Margareta Karlsson, MKö = Mats Karlström, MLf = Magnus Liljefors, MLI = Mikael Leppälampi, MLs = Mattias Laistfeldt, MLI = Martin Lestander, MMa = Mirja Mauninen, MMD = Mikael Marklund, MNd = Mikael Nord, MNn = Mats Nordin, MOI = Magnus Olsson, MRb = Mats Rosenberg, MRF = Mats Runfors, MRg = Mats Rosengren, MRu = Mats Rundgren, MSe = Michael Söderström, MSf = Monica Silfverstolpe, MSo = Mikael Stenroos, MSv = Magnus Svansson, MT = Martin Tjernberg, MTi = Mats Trillkott, MTu = Mats Thuresson, MU = Magnus Ullman, MW = Mats Wallin, MWh = Magnus With, MWi = Mikael Wigfors, MWm = Marianne Wirdheim, MÅ = Matti Åhland, MÅs = Mats Åvell, MÅP = Mats Åke Persson, NC = Nils Carlsson, NED = Niels E.D. Larsen, NEH = Nils-Erik Hägglund, NE = Nils Eriksson, NES = Nils-Erik Ström, NEZ = Nils-Erik Zetterström, NGK = Nils Georg Klasson, NH = Niklas Holmström, NHe = Nisse Henriksson, NHf = Nicke Hellendorff, NHm = Niklas Hedenström, NK = Nils Kjellén, NKa = Nils Karlsson, NNn = namn saknas, NPe = Niklas Persson, NSö = Nils Sjöberg, NÅA = Nils Åke Andersson, OE = Ove Eriksson, OEK = Olle Ekman, OEM = Ola Ellerström, OEn = Olof Elofsson, OF = Olof Fagerlund, OFn = Ove Fredin, OGu = Ove Gustavsson, OH = Olle Hedvall, OHj = Olof Hjelm, OHT = Olle Holst, OJ = Olle Jonsson, OJb = Olof Lindblad, ONi = Olle Nilsson, ONo = Oskar Norrgren, OP = Olof Persson, OPh = Olle Philipsson, OPn = Ove Pettersson, OPo = Ove Persson, OSn = Ove Stefansson, OTH = Olle Thyrstam, OTn = Olle Torstensson, OWz = Ola Wizen, OÅn = Ola Ahlén, PeJ = Peter Jonsson, PeL = Peter Lind, PA = Per Andell, PAb = Per Aspenberg, PAc = Per Ackerholm, PAs = Per Adenäs, PAX = Paul Axelsson, PABe = Per Anders Bertilsson, PBg = Peter Berg, PBJ = Peter Bjurenstahl, PCh = Peter Carlberg, PDA = Peter Dahlström, PE = Paul Elfström, PED = Per Englund, PEi = Patrik Eidstedt, PEu = Peter Engström, PEN = Per Ericsson, PER = Peter Eriksson, PEB = Per-Eric Betzholtz, PEJ = Paul-Eric Jönsson, PFe = Peter Fredriksson, PFi = Peter Frödin, PFO = Paul Forsell, PFz = Patrik Fritzon, PGf = Peter Gustafsson, PGs = Roger Gustafsson, PGU = Peter Gunnarsson, PGZ = Per Grantz, PGB = Per Göran Bendtz, PGH = Per Gunnar Högman, PGL = Per Gunnar Larsson, PGU = Per-Göran Ullerfors, PHa = Peter Hamrén, PHj = Per Hjortsberger, PHt = Peter Hellstrand, PJ = Peter Jacobsson, PJU = Per Johan Ulvendah, PKi = Per Klippinge, PKu = Pekka Kropu, PLg = Per Lundberg, PLn = Per Linder, PLq = Peter Lindqvist, PLå = Per Lagerås, PM = Per Magnusson, PNi = Per Klippinge, PKu = Pekka Kropu, PLg = Per Lundberg, PLn = Per Linder, POL = Per Olof Lindgren, POLo = Per-Ove Looch, PR = Roger Pettersson, POI = Peter Olsson, POB = Per Olof Bengtsson, PSg = Per Smittberg, PSn = Peter Sieurin, PSo = Per Sollenberg, PSt = Peter Stahl, PSu = Patrik Sieurin, PSö = Per Snöbom, PT = Pentti Tatti, PÜ = Per Undeland, PW = Peder Weibull, PWN = Pekka Westin, PA = Patrik Åberg, PAD = Per Alind, PÖ = Peter Öhrström, PÖh = Peter Österblad, RoLj = Roland Ljunggren, RuJ = Rune Johansson, RAa = Rosa Aitamäe, RAD = Rickard Andersson, RAh = Rickard Andersson, RAN = Rickard Andersson, RAs = Roland Asteling, RB = Roland Börjesson, RBD = Richard Bergendahl, RE = Rolf Eriksson, RED = Rosa Eklund, REg = Ragnar Edberg, REK = Robert Ekman, RF = Rickard Fredriksson, RFR = Ruben Fryleskog, RGF = Rolf Gustafsson, RGI = Reiner Giesler, RGR = Roger Grahn, RGu = Richard Gustavsson, RH = Roland Höglund, RJa = Rolf Jansson, RJf = Ronny Josefsson, RJs = Roine Jansson, RKd = Robert Kavhed, RKe = Rudiger Kasche, RKs = Raoul Karlsson, RL = Ramon Lennartsson, RLa = Raimo Laurila, RLD = Rolf Lindström, RLg = Robert Lager, RLi = Ronny Lindman, RLn = Rolf Larsson, RMe = Roger Mellroth, RN = Ragnar Nilsson, RNa = Roland Nanberg, RNg = Ralf Norberg, RNI = Rune Nilsson, RNs = Roger Nääs, RO = Rune Olsson, ROt = Roy Ottosson, RPi = Roger Pettersson, RR = Robert Rönngren, RRR = Robert Rydbeck, RRY = Rolf Ryberg, RS = Rolf Sandberg, RSh = Roland Sandberg, RSc = Rolf Schafferer, RSj = Roland Sjökvist, RSt = Roland Staav, RSv = Rolf Svensson, RSö = Roger Söderström, RWh = Rolf Wikholm, RWi = Rolf Wiklund, RWx = Raoul Wexius, SeJa = Stefan Jansson, SeJa = Stefan Björn, Snb = Stefan Björn, Snd = Stefan Jansson, StH = Stellan Hedgren, Sij = Stefan Johansson, StS = Staffan Sundin, SAs = Staffan Andersson, SAL = Svend Aage Linderström, SBe = Staffan Bensch, SBU = Sven Ove Bjurström, SC = Stieg Carlsson, SCl = Stefan Clason, SE = Sonia Eriksson, SEg = Stefan Engström, SEK = Stefan Eriksson, SEu = Sten Eriksson, SEr = Sven Eriksson, SEt = Stefan Ellestam, SEB = Sten Erik Bohlin, SEN = Sven-Erik Nilsson, SFe = Sören Francken, SGA = Stefan Göransson, SGe = Sture Gedda, SHE = Stig Hamrén, SHj = Sam Hjalmarsson, SHn = Stig Hammarsten, SHO = Stig Holmstedt, SHu = Stefan Hult, SHv = Seppo Haavisto, SHv = Sven Holger Jansson, SI = Stefan Isaksson, SJ = Stig Jacobsson, SJa = Sven Johansson, SJc = Sven Jacobsson, SJh = Stig Johansson, SJn = Sievert Juneholm, SK = Tage Jegeros, TjH = Thomas Johansson, TJs = Thomas Jönsson, Tjä = Tomas Jägas, TJa = Tommy Järås, TKs = Tommy Knutsson, TL = Thomas Landgren, TLa = Tommy Larsson, TLg = Tomas Liebig, TLI = Tommy Lantz, TLZ = Tord Lantz, TMT = Tommy Mattsson, TNi = Torsten Nilsson, TNn = Thomas Nilsson, TNu = Torge Nordlund, TNy = Tomas Nyström, TP = Thomas Pless, TPe = Tony Persson, TPp = Ture Persson, TPä = Tomas Pärt, TPö = Tommy Puktörne, TR = Thomas Rönneritz, TRu = Torbjörn Rynéus, TRy = Thomas Rydkvist, TSc = Torbjörn Schafferer, TSe = Tomas Svensson, TSj = Torsten Sjöberg, TTr = Tord Söderman, TSu = Tomas Sundström, TSy = Torbjörn Svensson, TSw = Tord Swales, TSä = Tom Sävsström, TTy = Tommy Tyrberg, TUi = Tomas Uti, TWi = Tage Wiberg, TWg = Tage Wahlberg, TÅ = Tobias Åsén, UAd = Ulf Andersson, UAs = Ulf Arrhenius, UAt = Ulf Antonsson, UEn = Ulf Eriksson, UGs = Ulf Gårdenfors, UHj = Ulf Hanje, UJk = Ulf Jungbeck, UK = Urban Karlsson, UKa = Ulf Karlsson, ULb = Ulrik Löberg, ULi = Ulf Lindström, ULr = Ulf Lerner, ULö = Ulrik Löfberg, UMa = Uno Magnusson, UMi = Uno Milberg, UMo = Ulf Molau, Usa = Ulf Sandberg, Use = Ulf Ståhle, Uss = Ulf Sperens, USv = Ulf Svensson, UT = Urban Thoreson, UTC = Ulf T Carlsson, UU = Uno Unger, UWi = Urban Wikenborg, VC = Viola Carlsson, VJ = Vesa Jussila, WK = Willy Karelius, WSV = Widar Svensson, ÅAb = Åke Abrahamsson, ÅAg = Åke Ankarberg, ÅB = Åke Berg, ÅBn = Åke Brunberger, ÅE = Åke Englund, ÅEK = Åke Ekdhall, ÅLi = Åke Lindström, ÅM = Åke Melin, ÅNi = Åke Nilsson, ÅP = Åke Pettersson, ÅS = Åke Svensson, ÅV = Åke Vindström, ÅW = Åke Walberg, ÅÅ = Åke Agren, ÖA = Osten Andersson, ÖF = Örjan Fritz, ÖS = Örjan Sjögren.

Lennart Risberg, Hagmarksgatan 44, 813 00 Hofors

F
De r
I juni
jaktti
decer
Berge
nr 6/8
Leda
redni
återge

Ett ge
gällan
jaktti
natur
dessa
därtil
1) i
der e
småv
pulati
at de
är de
slag t
stam
rare t
bättre
komm
toms
lägre
rävsk
mar e
2) i
som s
gade
mång
ges a
...)
kuste
"Enl
verste
stadig
"Moi
harst
(sid
"Mec
pulat
"Väs
hänvi
längs
"Vid